

Obsah

Slovo ředitele	2
Slovo biskupa	3
Oblastní charita Červený Kostelec	4
Hospic Anežky České, Červený Kostelec	8
Háčko, Červený Kostelec	24
Charitní ošetrovatelská služba, Červený Kostelec	29
Charitní pečovatelská služba, Červený Kostelec	32
Domov sv. Josefa, Dvůr Králové nad Labem - Žireč	40
Chráněné dílny u sv. Anny, Dvůr Králové nad Labem - Žireč	53



Slovo ředitele

Vážené dámy, vážení pánové, milí přátelé.

Při pohledu z místnosti nevidíme, zda za oknem fouká vítr, pokud nehledíme do zahrady, kde se chvěje listí na stromech nebo se v prudkém větru klátí větve.

Přeji si, abyste z pohledu na činnost našich 7 středisek v roce 2006 dokázali zahlédnout vanutí i vichr Neviditelného, neboť On je tou silou, která nás inspiruje, posiluje a pohání naše plachty.

Chci poděkovat svým spolupracovníkům i všem našim příznivcům, že za každého „počasí“ a vždy znovu rozvinují a napínají plachty a nastavují je tak, aby zachytili správné vanutí.

S přáním dobrého větru do dalších dní



Ing. Miroslav Wajsar
ředitel



Slovo biskupa

15. výročí založení Diecézní charity nám ukazuje, jak nesnadné bylo po čtyřiceti letech uvést do chodu charitativní organizace a zařízení ve svobodné společnosti.

O to větší je má radost, když se ohlížím zpět za uplynulým rokem 2006 v Oblastní charitě v Červeném Kostelci. Dokončení rekonstrukce střediska Háčko v Červeném Kostelci, otevření chráněných dílen sv. Anny v Žirči, školicí programy, kurzy a semináře vypovídají o kvalitě práce, ale také o potřebné míře samostatnosti.

Zavádění standardů kvality sociálních služeb v zařízeních oblastní charity, ať už je to Hospic sv. Anežky České, Charitní pečovatelská služba či Domov sv. Josefa, jen potvrzuje profesionální zdatnost pracovníků charity. Titul pečovatelka roku 2006 udělený paní Renatě Drapačové z Červeného Kostelce je i pro mne uznáním nelehké práce pečovatelek, které jsou prvními vyslankyněmi zájmu církve o člověka. 5. výročí založení pečovatelského domu v Červeném Kostelci a Domova sv. Josefa v Žirči svědčí o tvůrčí vynalézavosti ředitele Ing. Miroslava Wajsara, ale i dobrém metodickém vedení, které naší Diecézní charitě zajišťuje její ředitel Dr. Jiří Stejskal s jejím prezidentem Mons. Josefem Suchárem a celým týmem spolupracovníků.

Potřebný informační výčet aktivit oblastní charity v minulém roce poukazuje na realitu všedních dnů, kterou doprovází lidský soucit a obětavá láska k těm, kteří potřebují naši pomoc. Není to však jednostranný proces, ve kterém bychom jenom dávali ze sebe, nýbrž jsme obohacováni díky těm, kterým pomáháme.

To nejsou jen slova, ale vztah, který formuje člověka v ušlechtilé lidské dimenzi. Vyprošuji celému vašemu dílu Boží požehnání a jsem vám zavázán díkem, který vychází z vědomí vaší velké pomoci při uskutečňování poslání naší církve v této zemi, v tomto koutě naší vlasti.

+ Dominik Duka OP, biskup královéhradecký



POSILÁNÍ A CÍLE

Oblastní charita Červený Kostelec je nezisková organizace, která byla založena Královehradeckým biskupstvím 1. 12. 2004 jako Hospice Anežky České pro nemocné a umírající. Naším základním úkolem je poskytovat služby potřebným lidem v sociální, hmotné nebo duchovní nouzi, lidem nemocným a trpícím bez ohledu na rasu, původ a náboženské přesvědčení. Jsme zde proto, abychom usílili o ochranu lidské důstojnosti spojili s odbornou zdravotní a sociální péčí. Za léta činnosti se naše organizace rozrostla o dalších pět středisek. Vedle Hospice Anežky České se jedná o Háčko, Charitní pečovatelskou a ošetrovatelskou službu, Domov sv. Josefa, Chráněné dílny u sv. Anny. Aby název organizace vystihoval různorodou činnost, došlo v říjnu 2004 k přejmenování Hospice Anežky České na Oblastní charitu Červený Kostelec.

PROJEKTY

Doprava pro těžce postižené děti

Oblastní charita Červený Kostelec realizuje projekt „Doprava dětí do Speciálních škol v Červeném Kostelci“. Cílem tohoto projektu je pomoci těžce postiženým dětem vzdělávat se ve škole, kde jsou pro ně vytvořeny ty nejlepší podmínky a současně mohou vyrůstat v klidu rodinného zázemí. To je maximum pro co nejlepší rozvoj jejich osobnosti. Děti jsou svázeny z okresu Náchod a to z obcí Studnice, Náchod, Pavlišov, Hronov, Police nad Metují a Suchý Důl. Ráno nejprve řidič sváží děti z jejich domovů do školy, odpoledne je pak rozváží zpět domů. Při každém svozu je zajištěn pedagogický dozor v podobě vychovatelky, zaměstnankyně Speciální školy v Červeném Kostelci. Svoz je realizován osobním 8 místným automobilem VW Transporter a probíhá po celý školní rok.

Financování tohoto projektu:

Královehradecký kraj

provozní dotace

Nadace O2

nákup osobního automobilu pro svoz dětí



Vzdělávání pro pracovníky Oblastní charity Červený Kostelec

V dubnu 2006 zahájila Oblastní charita Červený Kostelec realizaci projektu „Zvyšování kvalifikace pracovníků sociálních a zdravotních služeb“. Projekt je podpořen v rámci Operačního programu Rozvoj lidských zdrojů spolufinancovaného ze státního rozpočtu ČR a Evropského sociálního fondu a doba jeho trvání je 24 měsíců. Cílem projektu je vzdělávání zaměstnanců Oblastní charity Červený

Kostelec na seminářích, školicích kurzech a stážích, které pořádají odborné vzdělávací organizace. Vzdělávání se týká pracovníků na všech pracovních úrovních. Je určeno jednak pro pracovníky v přímé péči, dále pro administrativní pracovníky a management. Tímto způsobem dojde ke zvýšení kvalifikace pracovníků a z kvalitnění jimi poskytovaných služeb s dopady i do oblasti zavádění standardů kvality i bezpečnosti a ochrany zdraví při práci.

Přehled účetního hospodaření celé organizace včetně všech středisek			
Název	rok 2004	rok 2005	rok 2006
	v tis. Kč	v tis. Kč	v tis. Kč
Tržby za vlastní výrobky a služby	7 036	7 738	9 468
Tržby od zdravotních pojišťoven	16 949	17 756	18 051
Tržby prodeje DHIM		93	295
Změna stavu zásob výrobků			182
Provozní dotace ze státního rozpočtu	8 635	4 649	5 977
Provozní dotace krajů	6 934	9 099	9 385
Provozní dotace měst a obcí	1 190	1 942	1 106
Nadace zahraniční i tuzemské - granty	2 800	3 085	4 104
Přijaté příspěvky	6 577	9 764	14 240
Ostatní výnosy	702	2 514	4 034
Výnosy celkem	50 868	56 640	66 842
Spotřeba materiálu a energie	8 964	9 467	11 112
Náklady na nakupované služby	5 579	5 518	5 479
Mzdové náklady	22 100	24 778	29 216
Náklady na sociální a zdravotní pojištění	7 350	8363	9 773
Sociální náklady	249	0	0
Daně a poplatky	41	45	182
Odpisy nehmotného IM	4655	6 024	6 722
Zůstatková cena prodaného majetku		38	211
Ostatní náklady	1761	2 255	4 147
Náklady celkem	50 699	56 488	66 842
Zisk (+), Ztráta (-)	+169	+152	0

Oblastní charita Červený Kostelec



Podíl jednotlivých středisek na nákladech organizace

Středisko	Náklady v % za rok 2006
Hospic Anežky České	30,9
Domov sv. Josefa	41,9
Háčko	5,9
CHPS	5,1
CHOS	2,6
Chráněné dílny	12,1
Zisková činnost	1,5



AUDIT

Zpráva nezávislého auditora o ověření účetní závěrky a hospodaření k 31.12. 2006

Organizace, u níž bylo ověření provedeno:

Oblastní charita Červený Kostelec – evidovaná právnická osoba, na adrese **5. května 1170, 549 41 Červený Kostelec**, registrováno: Krajský úřad královéhradeckého kraje
IČO: 48623814

Audit proveden v době: **2. 3. 2007 – 21. 3. 2007**

Datum předání zprávy: **26. 3. 2007**

Auditor: **Ing. Antonín Faltá, číslo osvědčení KAČR 0752**

Zahradní 339, 547 01 Náchod – Běloves

Ověření bylo provedeno na základě dodatku č. 2 ke smlouvě, uzavřeném Ing. Miroslavem Wajsarem, ředitelem organizace a auditorem Ing. Antonínem Faltou.

Ověřil jsem příloženou účetní závěrku k 31. 12. 2006 organizace Oblastní charita Červený Kostelec, tj. rozvahu k 31.12.2006, výkaz zisku a ztráty a přílohu této účetní závěrky, včetně popisu použitých významných účetních metod. Údaje o společnosti jsou uvedeny v příloze této účetní závěrky.

Výrok auditora:

Podle mého názoru účetní závěrka podává věrný a poctivý obraz aktiv, pasiv a finanční situace organizace Oblastní charita Červený Kostelec, nestátní zdravotnické zařízení, Červený Kostelec k 31. 12. 2006 a nákladů, výnosů a výsledku jejího hospodaření za rok 2006 v souladu s českými účetními předpisy.

V Náchodě dne 23. března 2007

Součástí zprávy je příloha. Zpráva byla vyhotovena ve třech provedeních, z nichž dvě byla předána objednateli, jedno je založeno ve spisu auditora.



PODĚKOVÁNÍ

Vážení přátelé a příznivci Oblastní charity Červený Kostelec!

Vděčnost dotváří osobní vztah dvou konkrétních lidí a je odpovědí obdarovaného dárci. Vážíme si každé, i sebemenší Vaší podpory, kterou prostřednictvím naší organizace poskytujete jednotlivému pacientovi na hospicovém lůžku nebo pacientům s roztroušenou mozkomíšní sklerózou či dalším potřebným, o které se staráme. Bohužel zde nemůžeme poděkovat každému z Vás jednotlivě, neboť rodina příznivců naší organizace se za 11 let provozu rozrostla na velkou řadu jmen jednotlivců a firem. Přejme si, aby Vás Váš činorodý přístup k nemocným a potřebným v osobním životě obohacoval.



KONTAKTY

Adresa organizace:

Oblastní charita Červený Kostelec (dříve Hospic Anežky České)

5. května 1170, 549 41 Červený Kostelec

IČO: 48623814, DIČ: CZ48623814

Statutární zástupce - ředitel: Ing. Mgr. Miroslav Wajsar,

e-mail: wajsar@hospic.cz, sekretariat@hospic.cz, www.ochck.cz



BANKOVNÍ SPOJENÍ

KB Červený Kostelec, číslo účtu: 8282670227/0100

tel.: 491 420 121, fax: 491 420 121 / kl.42



ZAKLADATEL

Biskupství Královéhradecké

Velké náměstí 35

500 01 Hradec Králové

tel.: 495 063 611

www.diecezehk/biskupstvi.cz

PÉČE O TERMINÁLNĚ NEMOCNÉ

Motto:

*“...spěchejme milovat lidi, protože rychle odcházejí!
Až budeme na konci, nebudeme trpět tím,
co jsme špatného udělali, pokud jsme toho litovali, ale tím,
že jsme mohli milovat, ale nemilovali,
že jsme mohli pomoci, ale nepomohli,
že jsme mohli zavolat, ale nezavolali,
že jsme se mohli usmát, ale neusmáli,
že jsme mohli podržet za ruku, ale nepodrželi“ ...*

Jan Twardowski



Poslání

Hospic Anežky České v Červeném Kostelci pomáhá terminálně nemocným pacientům převážně s onkologickým onemocněním a jejich rodinám. Pacientům poskytuje individuální a celistvou péči a paliativní léčbu, která je zaměřena na kvalitu života. Hospic podporuje pacientovy vztahy s rodinou a dalšími blízkými osobami. Nabízí jim ubytování i s pacientem, časově neomezené návštěvy, odborné poradenství i lidskou blízkost. Vedle lékařů, zdravotnického a pečovatelského personálu pomáhají pacientům i jejich doprovodům další členové hospicového týmu: sociální pracovníce, psychoterapeut, duchovní, ochotní dobrovolníci a stážisté. Na pomoc rodinám, které chtějí o své nemocné pečovat v domácím prostředí, provozuje hospic poradnu a půjčovnu zdravotnických pomůcek a v charitním edukačním centru jim nabízí vzdělávací programy zaměřené na teoretickou i praktickou stránku domácího ošetřovatelství. V zařízení funguje čajovna, prodejna knih a levných oděvů.

Hospic Anežky České je prvním zařízením svého druhu v ČR. Jako modelové zařízení předává zkušenosti zájemcům o hospicovou péči z ČR i zahraničí.

Cíl

Cílem je, aby nemocní žili co nejplněji až do poslední chvíle svého života, obklopeni osobami, pro které mají jedinečnou hodnotu. Hospic se zaměřuje na uspokojování všech 4 okruhů potřeb, tělesných, duševních, sociálních a spirituálních.



Dalším cílem je pomoc blízkým osobám nemocného, které s nimi pobývají v hospici nebo o ně pečují v domácím prostředí. V případě smrti pacienta usiluje hospic o zmírnění dopadu ztráty na pozůstalé nabídkou osobní blízkosti zkušených pracovníků (korespondence, pravidelná setkání s pozůstalými, osobní návštěvy).

Hospic podporuje péči o pacienty v domácím prostředí díky poradně s půjčovnou zdravotnických pomůcek a formou teoretického i praktického vzdělávání pečujících osob.

Dalším cílem je vzdělávání odborníků a veřejnosti v problematice hospicové péče pořádáním seminářů a nabídkou stáží. Hospic podporuje snahy o budování dalších zařízení paliativní péče.

Principy práce

Myšlenka hospice vychází z úcty k životu a z úcty k člověku jako jedinečné, neopakovatelné bytosti. Hospic se snaží naplnit dny nemocného životem, zároveň respektuje smrt jako nedílnou a přirozenou součást života. Hospic usiluje pro pacienta zajistit:

- 1) ulehčení od bolesti
- 2) respektování lidské důstojnosti
- 3) stálou osobní blízkost ošetřující osoby



Léčba v hospici je vždy orientována na jednotlivé problémy - symptomy, které v komunikaci s lékařem určuje pacient jako nejpálčivější. **Cílem léčby je zlepšení kvality života, a to až do jeho posledních chvil. Pobyt pacienta v hospici je dobrovolný.** Klient podepisuje před přijetím formulář „Svobodný informovaný souhlas“ po řádném poučení odesílajícím lékařem.

Na osobu nemocného je pohlíženo jako na celistvou bytost, která má potřeby nejen biologické, ale i vztahující se k jeho rodině a k jeho psychické i duchovní pohodě. Proto není v hospici zapomínáno ani

na duchovní potřeby pacientů. Při příjmu je každému nabídnuta duchovní péče a podpora. Denně sem dochází katolický kněz, který hovoří s nemocnými, udílí svátosti a každou středu a sobotu slouží mši svatou přímo v kapli hospice, jejíž využívání je pojímáno ekumenicky. Každý týden za pacienty přichází kazatel Církve bratrské. Pokud si pacient přeje duchovního z jiné církve, jsme schopni mu tuto službu zajistit.



Filozofie hospice **vyžaduje hluboce lidský a současně profesionální přístup**, stejně tak i týmovou práci všech zúčastněných, včetně dobrovolníků a osob doprovázejících pacienta. Blízcí pacienta podle svých možností spolupracují s personálem. V hospicové péči hrají nezapustitelnou roli. Hospic jim k tomu nabízí oporu, a to i po smrti nemocného.

Cílové skupiny

Uživateli služeb jsou tyto cílové skupiny: pacienti a osoby, které doprovázejí pacienty, osoby pečující o své blízké v domácím prostředí, pozůstalí, široká odborná i laická veřejnost.

Nemocní

Nemocní jsou přijímáni z celé republiky bez ohledu na národnost, vyznání či sociální postavení a věk. Rozhodujícím kritériem pro přijetí do hospice je stav pacienta, vyplývající z pokročilosti nemoci a jeho sociální situace.

Kritéria pro přijetí nemocného

- nemocný trpí pokročilým nevléčitelným onemocněním (především onkologické onemocnění)
- kauzální léčba (směřující k vyléčení nemoci) byla ukončena a je nahrazena léčbou symptomatickou
- stav pacienta není stabilizován vzhledem k jeho jasně definovanému terminálnímu nebo preterminálnímu zdravotnímu stavu
- péči o pacienta není možné zajistit v domácím prostředí

V případě, že má zařízení volnou kapacitu, může přijmout nemocného na přechodný pobyt, sjednaný s osobami pečujícími o nemocného. Jedná se o pobyt na omezenou dobu, během níž není možné zajistit péči v domácím prostředí. Důvodem přijetí je zhoršení zdravotního stavu pacienta.

Osoby, které doprovázejí pacienta

Blízké osoby pacienta jsou zahrnuty do péče hospice na jedné straně jako spolupracovníci, kteří mají v poslední části života nemocného nezastupitelnou úlohu, na druhé straně jako objekt péče, protože jsou blízkostí smrti pacienta více či méně zasaženi. Hospic jim poskytuje odborné poradenství, možnost návštěv u pacienta (24 hodin denně, 7 dní v týdnu), duchovní nebo psychologickou pomoc. Za úhradu jim nabízí ubytování v pokoji nemocného a stravování. V neposlední řadě jim pracovníci hospice poskytují osobní blízkost a ukazují jim postupy odborné péče o nemocného.



Pozůstalí

Pokud mají pacientovi blízcí zájem, hospic s nimi zůstává v kontaktu i po smrti pacienta. Oslovuje je písemnou formou, pořádá pravidelná setkání s pozůstalými, svépomocné skupiny a je také otevřený osobním návštěvám. Hospic se snaží pomoci pozůstalým vyrovnat se se smrtí jejich blízkých. Dává jim prostor, aby mohli svoji bolest a další silné prožitky a emoce sdílet s někým z hospicového týmu.

Osoby pečující o své blízké v domácím prostředí

Ti, kdo pečují o své blízké (zvláště pokud dojde ke zhoršení zdravotního stavu nemocného, nebo když se vrací ze zařízení do domácího prostředí apod.), potřebují být vybaveni informacemi a praktickými dovednostmi, aby se mohli o nemocného správně postarat tak, aby mohl nadále zůstat v domácím prostředí. Pro osoby, které chtějí pečovat o své těžce nemocné doma, zřídil hospic poradnu s půjčovnou zdravotních pomůcek. Získají zde praktické rady, jak nejlépe ošetřovat nemocného a jaké pomůcky jim mohou péči usnadnit. Na poradnu se mohou obrátit zájemci z celé ČR osobně, písemně či telefonicky. Za tímto účelem zorganizoval hospic Kurzy domácího ošetřování.

Široká odborná i laická veřejnost

Zájemci o hospicovou péči z řad odborníků, studentů, zakladatelů a pracovníků nově vznikajících hospiců aj. mohou získat nové vědomosti, informace i praktické dovednosti v hospici při stážích, praxích, školeních a exkurzích. Hospici tato otevřenost při předávání zkušeností nabízí zpětnou vazbu o kvalitě poskytované péče a je mu povzbuzením k další činnosti.



Další údaje o zařízení

Hospic je střediskem Oblastní charity Červený Kostelec.

5. května 1170, 549 41 Červený Kostelec

Právní forma: evidovaná právnická osoba, IČO: 486 238 14

Údaje o platbách a další praktické informace jsou shrnuty v dokumentu Informace před přijetím viz www.hospic.cz.

Kapacita zařízení je 30 lůžek pro pacienty a 14 lůžek pro doprovázející. Ubytování doprovodů je možné též na „Háčku“, dalším středisku Oblastní charity Červený Kostelec. Zde jsou ubytováni též stážisté a účastníci kurzů.

Zařízení usiluje o **udržení a růst kvality poskytovaných služeb**. Pracovníci se řídí dokumentem Práva pacientů a dalšími obecně platnými předpisy a podle požadavků Standardů kvality sociálních služeb. V roce 2006 byly v Hospici Anežky České ve spolupráci s pracovní skupinou **paliativní péče MZ ČR vytvořeny specializované standardy hospicové a paliativní péče**. Tyto standardy přijala Asociace poskytovatelů hospicové paliativní péče jako závazné pro všechny její členy.

Uživatelé služeb a jejich doprovody se mohou ke kvalitě péče vyjadřovat v komunikaci s personálem nebo mohou podat písemnou stížnost (do schránky ve vstupní hale hospice nebo poštou na adresu zařízení k rukám vedoucího provozu). Poskytované služby vyhodnocujeme a upravujeme podle požadavků standardů kvality sociálních a zdravotnických služeb a požadavků klientů...



Počty pacientů v hospici v roce 2002 až 2006

Počty pacientů	rok:	2002	2003	2004	2005	2006
počet přijatých pacientů		471	470	440	377	402
počet zemřelých pacientů		352	356	332	282	294
počet propuštěných pacientů		113	113	104	100	105
počet pacientů převedených do příštího roku		21	22	26	21	24
procento opakovaných pobytů		7,22%	8,72%	7,72%	8,48%	11,44%

Počty pacientů v hospici v roce 2002 až 2006

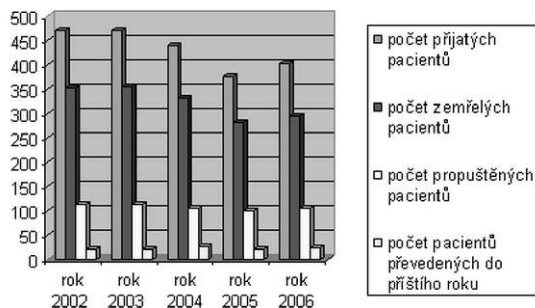

Rozdělení pacientů podle věku v roce 2004 až 2006

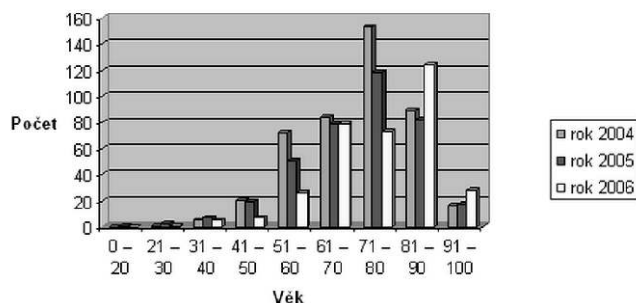

Přibližně 25 % pacientů přijatých do péče Hospice Anežky České se vrací zpět do své domácnosti.

V průběhu 11-ti let provozu hospice posloužil odborný personál doprovázením **4057 nemocným** a jejich rodinám v těžkém období jejich života.

V roce 2006 byla průměrná obložnost 84,2%. Největší zastoupení pacientů bylo z Královéhradeckého a Pardubického kraje, dále z kraje Libereckého, Středočeského, Jihočeského a Ústeckého.

Spektrum diagnóz hospicových pacientů

Následující tabulka zachycující spektrum diagnóz hospicových pacientů, potvrzuje zkušenosti zahraničních hospiců a to, že rozhodující podíl připadá na klienty s velmi pokročilým stádiem onkologického onemocnění.



Onkologické DG	Rok 2004		Rok 2005		Rok 2006	
	počet	%	počet	%	počet	%
Zhoubné novotvary rtu, dutiny ústní a hltanu	13	3	7	1,86	5	1,24
Zhoubné novotvary trávicího ústrojí	125	28,4	96	25,46	57	14,18
Zhoubné novotvary dýchací soustavy a nitrohručních orgánů	64	14,5	42	11,14	7	1,74
Zhoubné novotvary kostí a kloubní chrupavky	0	0	1	0,27	1	0,25
Melanom a jiné zhoubné novotvary kůže	4	0,9	6	1,59	10	2,49
Zhoubné novotvary mezoteliální a měkké tkáně	2	0,5	1	0,27	2	0,5
Zhoubné novotvary prsu	34	7,7	25	6,63	34	8,46
Zhoubné novotvary ženských pohlavních orgánů	34	7,7	28	7,43	24	5,97
Zhoubné novotvary mužských pohlavních orgánů	17	3,9	15	3,98	15	3,73
Zhoubné novotvary močového ústrojí	27	6,1	32	8,49	24	5,97
Zhoubné novotvary oka, mozku a jiných částí centrální nervové soustavy	20	4,5	22	5,84	21	5,22
Zhoubné novotvary štítné žlázy a jiných žláz s vnitřní sekrecí	2	0,5	2	0,53	30	7,46
Zhoubné novotvary nepřesně určených, sekundárních a neurčených lokalizací	5	1,1	20	5,31	4	1
Zhoubné novotvary mizní, krvetvorné a přibuzné tkáně	6	1,4	15	3,98	82	20,4
Zhoubné novotvary mnohočetných samostatných (primárních) lokalizací	0	0	0	0	3	0,75
Novotvary nejistého nebo neznámého chování	1	0,2	1	0,27	6	1,49
CELKEM	354	80,5	313	83,02	325	80,85

Neonkologické DG	Rok 2004		Rok 2005		Rok 2006	
	počet	%	počet	%	počet	%
Infekční a parazitární nemoci	0	0	0	0	0	0
Nezhoubné novotvary	0	0	1	0,27	4	1
Nemoci krve, krevetvorných orgánů a poruchy týkající se mechanismu imunity	0	0	0	0	5	1,24
Nemoci endokrinní, výživy a přeměny látek	6	1,4	0	0	2	0,5
Poruchy duševní a poruchy chování	2	0,5	4	1,06	1	0,25
Nemoci nervové soustavy	13	3	5	1,33	9	2,24
Nemoci oběhové soustavy	54	12,3	45	11,94	50	12,44
Nemoci dýchací soustavy	3	0,7	1	0,27	0	0
Nemoci trávicí soustavy	2	0,5	0	0	2	0,5
Nemoci kůže a podkožního vaziva	0	0	0	0	0	0
Nemoci svalové a kosterní soustavy a pojivové tkáně	2	0,5	5	1,33	3	0,75
Nemoci močové a pohlavní soustavy	0	0	1	0,27	0	0
Poranění, otravy a jiné následky vnějších příčin	4	0,9	2	0,53	1	0,25
CELKEM	86	19,5	64	16,98	77	19,15

DALŠÍ ČINNOST

Exkurze v hospici s prohlídkou a výkladem v roce 2006

Průběžně po celý rok nás navštěvovali jednotlivci, např. příbuzní pacientů, malé skupiny i autobusové zájezdy (především SZŠ). Celkem nás navštívilo 78 skupin, tj. celkem 758 návštěvníků, kterým byl poskytnut odborný výklad.

Úvodní exkurze před zahájením praxe	123 osob
Exkurze pro školy a jednotlivce	635 osob



Stáže v Hospici Anežky České v roce 2006

Významnou součástí předávání zkušeností je pořádání stáží pro různé skupiny osob. V roce 2006 se školilo v edukačním centru hospice 123 stážistů, kteří odpracovali 792 dní.

Pracovníci ze sociálních služeb	17
Studenti z církevních škol a zařízení	7
Ostatní laici se zájmem o hospicovou péči	19
Studenti sociálních, zdravotnických a psychologických škol a fakult	80
Celkem stážistů	123



Poradna a půjčovna zdravotnických pomůcek

Naši snahou je podpořit rozvoj domácí péče a umožnit tak nemocným, aby mohli co nejdelší dobu své nemoci trávit v domácím prostředí s odborným ošetřováním a pomocí svých blízkých. Za tímto účelem jsme vybavili půjčovnu širokým sortimentem zdravotnických pomůcek. V roce 2006 bylo uzavřeno 119 půjčovních smluv. Nejžádanější byly antidekubitní matrace, polohovací postele, vozíky a WC židle i pojízdná. Koncentrátor kyslíku spíše na delší dobu, ale protože není v jiných půjčovnách, pacienti si ho s povděkem vypůjčují u nás. Chodítka se půjčují méně, přestože jsou po zlomenině krčku k rehabilitaci nezbytná. Aktuální ceník je uveden na www.hospic.cz.

Nabízíme též možnost konzultace s lékařem tel.: 491 467 035, nebo staniční sestrou pí. Petrou Novákovou tel.: 491 467 037.

Kavárna a čajovna

V hospici nabízíme příjemné posezení nad dobrou kávou a voňavým čajem nejen pro nemocné a jejich příbuzné, ale i pro širokou veřejnost. Příjemnou obsluhu zajišťují pracovníci hospice a dobrovolníci (tel.: 491 467 048).

Prodejna s levnými oděvy

V rámci prodejny umístěné v budově hospice nabízíme levné oděvy dovážené z Německa a Švýcarska. Dále zde nabízíme možnost kopírování dokumentů do velikosti A3. Zisk z této prodejny je určen k podpoře hospicového oddělení (prodejna tel.: 491 467 047).



Karavan

Nabízíme možnost ubytování pro 7 osob v luxusním obytném karavanu v přímořském letovisku v Chorvatsku. Informace získáte na www.ochck.cz/hacko nebo u vedoucího hospice (tel.: 731 598 825).

PERSONÁLNÍ OBSAZENÍ

Pomoc dobrovolníků v Hospici	
Péče o pacienty	9
Péče o květiny	6
Služba v recepci	14
Služba v čajovně	14
Žehlení	1
Šití a opravy	4
Administrativní práce	35
Celkem	83

Tým pečující o 30 klientů	
Ošetřovatelé	13
Zdravotní sestry	11
Lékaři (částečný úvazek)	5
Sociální pracovníce	1
Duchovní	1
Uklízečky	2
Technik	1
Kuchařky (stravování pro pacienty HAČ, zaměstnance OCH, peč. službu, ostatní)	11
Dobrovolníci	9



Dobrovolníci jsou místní obyvatelé, kteří sympatizují s hospicem a pravidelně, ale i nárazově zde vypomáhají bez nároku na odměnu. Pro dobrovolníky jsme v průběhu roku 2006 připravili dvě setkání, kurz domácího ošetřování a volný vstup na benefiční koncert Bratří Ebenů.



VZDĚLÁVÁNÍ PRACOVNÍKŮ

Zdravotní personál hospice si neustále zvyšuje odbornou kvalifikaci účastí na seminářích z oboru paliativní medicíny, rehabilitace, psychologie, psychiatrie apod. Využíváme především nabídky NCO NZO Brno, Sekce paliativní medicíny a Sdružení JEP. Řadu odborných seminářů organizujeme sami. Management a zástupci jednotlivých oddělení Hospice Anežky České se pravidelně účastní školení, kurzů a konferencí zaměřených na fundraising, PR, grantové a dotační řízení, účetnictví, počítače, jazyky, sociální práci, dobrovolnictví apod.

FINANCOVÁNÍ

Financování hospice je vícezdrojové - viz kapitola Přehled hospodaření celé organizace. Nedílnou součástí rozpočtu hospice tvoří dotace, granty a dary. V následujících přehledech uvádíme největší podporovatele hospicové péče formou darů, dotací a příspěvků v roce 2006.



instituce	účel
MPSV	provozní dotace
Královehradecký kraj	provozní dotace
Pardubický kraj	provozní dotace
Ministerstvo zdravotnictví	kurzy domácího ošetřování
Královehradecký kraj	kurzy domácího ošetřování
Ministerstvo zdravotnictví	obnova vybavení poradny a půjčovny zdr. pomůcek
Královehradecký kraj	obnova vybavení poradny a půjčovny zdr. pomůcek
Nadace Jistota Komerční banky	obnova vybavení hospice
Nadace umění pro zdraví	kancelářské potřeby
Konzum, obchodní družstvo	klimatizační jednotka
Nadační fond Most naděje	čisticí prostředky a léky nehrazené zdr. pojišťovnou
EU, Phare 2002 - NROS	kurzy domácího ošetřování
Tříkrálová sbírka	oprava a obnova vybavení



DÁRCOVSTVÍ JEDNOHO DNE

Na zajištění provozu Hospice Anežky České i po započítání plateb od zdravotních pojišťoven, státu, klientů atd., stále ještě chybí částka přibližně 5 500,- Kč/na den. Proto jsme vyhlásili projekt **Dárcovství jednoho dne**. Následující přehled uvádí firmy a fyzické osoby, které svým příspěvkem uhradily část provozních nákladů jednoho nebo i několika dnů. **Všem dárcům děkujeme!**



Dárci jednoho dne v roce 2006

AGRO Žamberk a.s., Žamberk * AGS Bohemiastav a.s., Hradec Králové * ALIEN TECHNIK s.r.o., Hronov * ARMOTRADE s.r.o., Hradec Králové * ATAS elektromotory Náchod a.s., Náchod * Aveflor, a.s., Kopidlno * A-Z LOKOMAT s.r.o., Česká Třebová * BOCO Pardubice machines s.r.o., Pardubice * BOHEMIAFR SYSTEMS s.r.o., Hradec Králové * BSB spol. s r.o., Broumov * CEGELEC a.s., Praha 41 * CERTUS SPEDITION s.r.o., Sezemice * COMPO PRAHA s.r.o., Praha 3 - Žižkov * ČSAO Praha-Černokostelecká a.s., Praha 10 * Drašnar Jiří, Česká Třebová * ELBA Čechy, a.s., Dobřenice * ENERGOLAND spol. s r.o., Srnojedy * EREBOS-podpovrch.výst. s.r.o., Malé Svatoňovice * FLUX, Praha 5 * Frapo Trading s.r.o., Pardubice * GALEX, a.s., Hradec Králové * GEOVAP, spol. s r.o., Pardubice * GRUND Spinning s.r.o., Mladé Buky * HaS Lanškroun s.r.o., Lanškroun * Hayes Lemmerz Autokola, a.s., Ostrava - Kunčice * HNG - Czech s.r.o., Hradec Králové 4 * INEX SPEDITION s.r.o., Trutnov 1 * International Power Opatovice, a.s., Pardubice 2 * KOMPAS Praha s.r.o., Praha 1 * LABSKÁ, stroj. a staveb.spol., s.r.o., Pardubice * LEPŠ, maloobchod Kamenice, s.r.o., Náchod 1 * LISOFT, a.s., Praha 8 * Lužanská Zemědělská, a.s., Lužany u Jičína * MALUS s.r.o., Choustníkovo Hradiště * MELCO spol. s r.o., Trutnov * METZLER International s.r.o., Domažlice * MICROTHERM CZ s.r.o., Police nad Metují * Moto-Pol, spol. s r.o., Hradec Králové * NÁŘADÍ Beránek s.r.o., Pardubice * NATURAL MEDICAMENTS, Chrudim 2 * NTC Stav.technika spol.s.r.o., Nové Město nad Metují * O.K. STAVEBNÍ s.r.o., Červený Kostelec * OBIS s.r.o., Nová Paka * ORSO Lanškroun s.r.o., Lanškroun * OS VODOVODY A KANALIZACE, a.s., Pardubice * Pardubická tiskárna Silueta s.r.o., Pardubice * MUDr. Pleskot Robert, Praha 1 * Mgr. Poláček Martin, Hradec Králové * PRAJZKO Hronov a.s., Hronov * PROFI - ELRO s.r.o., Pardubice * PROGRES OCEL HK s.r.o., Hradec Králové * PROMAN s.r.o., Chrudim * PROTECO s.r.o., Pardubice * REGIO, projekt. ateliér s.r.o., Hradec Králové 2 * ROVINA PÍSEK a.s., Chlumec nad Cidlinou * SATUM CZECH s.r.o., Ostrava * SEVEN K - M, s.r.o., Lanškroun * SGJW Hradec Králové s.r.o., Hradec Králové * Stavební podnik Klatovy a.s., Klatovy * SVITAP J.H.J. spol. s r.o., Svitavy * TESLA Stropkov Čechy a.s., Dobřenice * TUKOV spol. s r.o., Červený Kostelec * Optika D+O, Sušice * Služby ekonom.rozvoje s.r.o., Přelouč * Vodovody a kanalizace s.r.o., Vysoké Mýto

* VYSOKOZDVIŽNÉ VOZÍKY s.r.o., Červená Voda * YATE s.r.o., Hradec Králové * ZS Kratonohy a.s., Kratonohy

Největší dárci z řad firem i fyzických osob v roce 2006

ASANACE spol. s.r.o. * Autodíly Švorc, s.r.o., Libice nad Cidlinou * Babická Helena, Praha 4 * Blažek Ladislav * Braňová Hana, Vysokov * Bucur, s.r.o., Nové Město nad Metují * BUREŠ ART s.r.o., Horní Radechová * Burešová Jarmila, Trutnov * Cacková Marie, MUDr., České Heřmanice * Citibank a.s., Praha 6 * Čančara Michal * DAMAN, spol.s.r.o., Ostrava - Moravská Ostrava * Dámský pravicový klub, Praha 7 * Didunyk Vít * Dolejší Marie, Praha 8 * Dyontera Zdeněk, Trutnov * Foltová Milada, Hradec Králové 2 * GAMATEC s.r.o. Náchod, Náchod * Gengela Oldřich, Praha 8 * Havránková Blanka, Náchod * Hrdinová, MUDr., Praha 2 * Chesterton ČR, s.r.o., Telč * Chmelař, Třebechovice pod Orebem * Jídelní a Lůžkové vozy, a.s., Praha 41 * Jílková Miroslava, Ing., Mladá Boleslav * Kaipr Jiří, Ing., * KAMAT spol. s.r.o., Nové Město nad Metují * KFP, Kořený Fichtner Pavlásek, s.r.o., Mníšek pod Brdy * Konzum obchodní družstvo, Ústí nad Orlicí * Kotík Petr, Ing., Zlín * Kozumplík M., Brno * Kroka Štefan, Bohuslavice nad Metují * Kukrál Pavel, Ing., Červený Kostelec * Kvapil Miroslav, Hradec Králové 2 * Laboutková Marie, Psáry - Dolní Jirčany * Langová Jarmila, Praha 1 * Liga proti rakovině Náchod, Náchod * LISOFT, a.s., Praha 8 * Matějů Marie, Jaroměř * Matuškovičová Miroslava, MUDr., Chomutov 4 * MG ITALY CZECH DIVISION s.r.o., Červený Kostelec * Most naděje - nadační fond, Praha 1 * MTX spol.s.r.o., Praha 7 * NOVOPOL a.s., Velký Třebešov * Novotná Marie, MUDr., Vysoké Mýto * Novotný Jan, Pohled * OMEGA TEPLOTECHNA, Praha 3 * Pečinková Ludmila, Brno * Petráček Jiří, Ing., Hradec Králové * Popelka Josef, Hostěradice * PRETIS s.r.o., Nové Město nad Metují * PRŮMSTAV Náchod s.r.o., Náchod * REC, spol. s.r.o., Němčičky u Židlochovic * REPARE TRUTNOV s.r.o., Trutnov 4 * Saar Gummi Czech s.r.o., Červený Kostelec * Sbor církve bratrské, Česká Skalice * Schweizer Rolf, Ing., Náchod * Skalský Stanislav, P., Vrchlabí * Slévárna přesného lití s.r.o., Velké Svatoňovice * Steiner Markus, MUDr., Lázně Bělohrad * SUDOP Praha a.s., Praha 3 * SUPERDISKONT, Praha 4 * Šetřil Jan, Ing., Hradec Králové 3 * Šmahovský Štefan, Praha 9 * Švorc Martin, Poděbrady * Švorcová Miroslava, Poděbrady * Tomečková Mária, Brno * Transgas, a.s. (prostřednictvím org. ŽIVOT 90) * Vaníček Miroslav, Ing., Praha 5 - Stodůlky * Vávra Radek, Uherské Hradiště * Vepřek Jiří, Praha 5 * Vít Milan, Červený Kostelec * Vojáček Vladimír, Milín * Vrana Stephen, Houston, USA * Vymazal Petr * Wágner Jan, Praha Horní Počernice *



V r. 2006 nás významně podpořila tato města a obce:

Albrechtice nad Orlicí * Bílá Třemešná * Bílý Újezd * Brandýs n/L. - Stará Boleslav * Broumov * Býšť * Častolovice * Černilov * Červená Hora * Červený Kostelec * Česká Skalice * České Meziříčí * Dolany u Jaroměře * Hajnice * Havlovice * Horní Brusnice * Hořiněves * Hostinné * Hradec Králové * Janské Lázně * Jaroměř * Jičín * Kočeře * Kostelec nad Orlicí * Kučerov * Libňatov * Luže * Meziměstí * Milovice * Mokrovousy * Náchod * Nemojov u Dvora Králové n. L. * Nové Město nad Metují * Novosedly nad Nežárkou * Nový Hrádek * Police nad Metují * Přelouč * Rasošky * Rtyně v Podkrkonoší * Rychnov nad Kněžnou * Smiřice * Stárkov * Studenec u Horek * Studnice * Špindlerův Mlýn * Těchlovice * Trutnov * Týniště nad Orlicí * Ústí nad Orlicí * Velké Poříčí * Velké Svatoňovice * Vítězná - Kocléřov * Vlčkovice v Podkrkonoší * Vrchlábí * Všešary * Ždírec nad Doubravou

Významní dárci věcných darů:

Komerční banka, a.s., Praha 1 * Nadace Adra, Praha 5

Mnoho finančních, věcných i duchovních darů jsme obdrželi od dalších našich příznivců. **Všem Vám, kteří jste nám jakoukoliv formou pomohli, upřímně děkujeme!**

PROJEKTY

Projekt dárcovské SMS

5. 5. 2006 byl zahájen projekt Dárcovská SMS (DMS), v rámci kterého je možné ve prospěch HAČ zasílat dárcovské SMS. Do konce roku 2006 bylo zasláno hospici 1670 DMS, zasláná částka na náš účet v roce 2006 činila zatím 23 382 Kč, ze které byl pořízen počítač pro lékaře v hospici. I nadále můžete přispět na zkvalitnění péče o těžce nemocné a umírající posláním SMS ve tvaru:



DMS HOSPICCK na číslo 87777

Přispějete tak částkou 27 Kč, cena DMS je 30 Kč



Vzdělávací kurzy na podporu domácího ošetřování

Hospic Anežky České, realizoval v roce 2006 projekt domácího ošetřování. Cílem projektu je pořádání školení zaměřeného na důstojný život nemocných (zejména seniorů) a snaha, aby mohli trávit co nejdelší čas ve svých domovech, tedy v prostředí jim blízkém. V rámci krátkodobých léčebných pobytů vypomáháme v hospici rodinám, které takto doma své blízké ošetřují. Je jim k dispozici i poradna s půjčovnou pomůcek.

V roce 2006 proběhlo 5 týdenních cyklů školení, kde ti, kteří doma pečují o své blízké nemocné, získali jak praktické znalosti a rady týkající se péče o nemocného, tak i informace o možnostech sociální pomoci. Celkem se v rámci projektu proškolilo 53 osob.

K VEŘEJNOSTI

Kulturní program v roce 2006 pro klienty

V budově hospice se uskutečnila hudební vystoupení Mateřské školky Větrník, Speciální školy ČK, Základní školy Lhota u ČK, ZUŠ ČK (soubor Hlahol, flétnový soubor), pana Mögliche (zpěv a kytara), Sboru Církve bratrské Náchod, vystoupení jednotlivců, interpretů z Mezinárodního folklorního festivalu ČK a čtyři slavnostní setkání s pozostalými se zápisem do Knihy živých. Mezi významné kulturní akce pro klienty patří návštěva a krátké vystoupení Spirituál Kvintetu v hale hospice, která se uskutečnila v září 2006.



Benefiční akce

V roce 2006 jsme pořádali několik benefičních akcí:

Akce	Kdy	Výtěžek	Použití
Benefiční koncert Bratří Ebenů divadlo J. K. Tyla	15. 1. 2006	137 080 Kč	podpora domácího ošetřování
Benefiční koncert Spirituál Kvintet Jiráskovo divadlo Hronov	10. 9. 2006	83 000 Kč	klimatizační jednotky pro HAČ
Vernisáž výstavy soutěže a koncert "Šikovné ruce pro hospic" Kino Luník v Červeném Kostelci	6. 10. 2006	Prodej výrobků: 21 000 Kč Dárci: 211 500 Kč Nad. Divoké husy 40 000 Kč	klimatizační jednotky pro HAČ další vybavení hospice

Konference paliativní medicíny

Při příležitosti Světového dne hospiců 7. října 2006 zorganizoval Hospic Anežky České certifikovanou odbornou konferenci předních odborníků paliativní medicíny pro pracovníky hospiců, lékaře, střední zdravotnický personál, dobrovolníky a ostatní zájemce. Témata jednotlivých přednášek byla: „Důstojnost člověka z pohledu bible“ Mons.Dominik Duka OP, biskup královéhradecký, „Hospic a paliativní péče“ MUDr. Jan Král, „Doprovázení nemocných a umírajících“ MUDr. Josef Drbal, „Eutanazie nebo paliativní péče“ prof. MUDr. Marta Munzarová, „Nejčastější omyly v osobním vztahu s pacientem“ MUDr. Marie Svatošová, „Zraněný uzdravovatel“ MUDr. Viola Svobodová.



Spolupráce s médii

Naše činnost je pravidelně zveřejňována v místním Červenokosteleckém zpravodaji i ve zpravodajích okolních obcí. Pravidelně dopisujeme do Novin Náchodská, Mladé fronty DNES, Rádía Proglas, Českého rozhlasu Hradec Králové a místních soukromých regionálních rádií. Český Rozhlas Hradec Králové byl v roce 2006 partnerem zmíněné benefiční akce „Šikovné ruce pro hospic“.

Z kroniky

„...Když jsem byl mladý a volný, moje fantazie neznala hranic, snil jsem o tom, že změním svět. Když jsem byl starší a moudřejší zjistil jsem, že svět se nezměnil a tak jsem trochu okleštil svoje plány a rozhodl jsem se změnit jenom svoji vlast. Ale zdá se, že to nepomohlo.

Když jsem prožíval podzim svého života, naposled jsem se zoufale snažil něco změnit. Spokojil jsem se s tím, že změním moji rodinu. Bohužel. Nesnesli to.

A nyní, když ležím na smrtelné posteli, jsem, najednou pochopil. Kdybych byl změnil nejprve sebe, byl bych příkladem pro moji rodinu... Nikdy však není pozdě začít!“

K.



KONTAKTY

Adresa:

5. května 1170, 549 41 Červený Kostelec

Tel.: 491 467 030

Fax.: 491 462 154

e-mail: sekretariat@hospic.cz

web: <http://www.hospic.cz>



Statutární zástupce, ředitel: Ing. Mgr. Miroslav Wajsar, tel. 491 420 121, e-mail: wajsar@hospic.cz

Vedoucí : Bc. Pavel Melichar, tel.: 491 467 034, e-mail: melichar@hospic.cz

Asistentka ředitele: Petra Hebká, tel.: 491 420 121, e-mail: sekretariat@hospic.cz

Vedoucí lékař: MUDr. Jan Král, tel.: 491 467 035, e-mail: lekari@hospic.cz

Vrchní sestra: Michaela Růžicková, tel.: 491 467 033, e-mail: ruzickova@hospic.cz

Staniční sestra: Petra Nováková, tel.: 491 467 037, email: novakova@hospic.cz

Sociální pracovnice: Zdena Kafková, tel.: 491 467 038, e-mail: social.prac@hospic.cz

Fundraising, P.R.: Eva Wagenknechtová, tel.: 491 420 121/27, e-mail: wagenknechtova@hospic.cz

Stáže, praxe, edukační centrum: Mgr. Lenka Litomiská, tel.: 491 467 057, e-mail: litomiska@hospic.cz

Příspěvkové konto na provoz a rozvoj hospice:

Bankovní spojení - KB Červený Kostelec

Č. účtu: 8282670227/0100 var. s. 5000



Poslání

Centrum Háčko podporuje svými aktivitami osobnostní rozvoj a vzdělávání dětí, mládeže a dospělých v Červeném Kostelci a okolí. Vzdělávání je zaměřeno též na pracovníky v sociálních a zdravotních službách.

Cíl

Cíl centra Háčko je zaměřen na to, aby děti, mládež a dospělí v okruhu Červeného Kostelce měli možnost smysluplně trávit volný čas v kontaktu s vrstevníky a lidmi podobného zaměření a aby zde nacházeli dostupnou možnost dalšího vzdělávání. Cílem je také zvýšit kvalitu sociálních a zdravotních služeb prostřednictvím certifikovaných kurzů a seminářů s aktuální tematikou pro zdravotní sestry a pracovníky v sociálních a zdravotních službách ze širokého okolí.

Další informace

Zřizovatelem Háčka je Oblastní charita Červený Kostelec.

Háčko je střediskem Oblastní charity Červený Kostelec.

Adresa: 5. května 1170, 549 41 Červený Kostelec

Právní forma: evidovaná právnická osoba, IČO: 486 238 14

Další praktické informace najdete na stránkách www.hacko.zde.cz



NAŠE ČINNOST

Háčko bylo částečně otevřeno v listopadu roku 1999 a od té doby se stále rozvíjí. V současné době jsou v Háčku provozovány činnosti zaměřené na volnočasové aktivity pro děti, mládež a dospělé. Můžete navštívit mateřské centrum, vzdělávací centrum nebo služby (např. masáže, kosmetika, kadeřnictví). V neposlední řadě zde nabízíme i kvalitní ubytování v nových podkrovních pokojích s celkem 21 lůžky.



Volnočasové aktivity pro děti, mládež i dospělé

Během roku 2006 byly provozovány tyto **kroužky**:

- cvičení maminek s dětmi
- jazykové (anglický i německý jazyk)
- hudební (hra na kytaru)
- výtvarný (keramika)
- dramatický



V jednotlivých kroužcích je zapsáno 6 - 15 dětí. Většina z těchto kroužků svojí činností vypomáhá při dalších jednorázových a společenských akcích Háčka, které jsou určeny pro nejširší veřejnost - karneval, pálení čarodějnic, Pohádkový les, výstavy, Mikuláš, Živý Betlém, vánoční a velikonoční aranžování, výstavy, cestopisné přednášky, sportovní klání atd.

Pro dospělé probíhaly v Háčku po celý rok 2006 jednou měsíčně (kromě letních prázdnin) **výtvarné soboty** např. malování na hedvábí, pletení ošatek z proutí, ubrousková technika a další. Jednou týdně probíhá cvičení těhotných na velkých míčích a jednou měsíčně přednášky pro těhotné. Obojí vedou porodní asistentky.

Další významnou aktivitou pro děti jsou **příměstské tábory**, které pořádáme o letních prázdninách a jsou určeny pro děti a mládež ve věku 6 – 14 let. V roce 2006 byl organizován příměstský tábor ve třech turnusech a opět měl velký úspěch.

V Háčku je možné si také zasportovat např. sálovou hru rikoše, dráhový minigolf a půjčujeme zde sportovní pomůcky (badminton, líný tenis, kriket, petanque, pomůcky na míčové hry).



Mateřské centrum

Mateřské centrum slouží k setkávání rodičů a jejich předškolních dětí ve věku 1 – 6 let.

Navštěvují ho převážně maminky na mateřské dovolené s dětmi. Některé přicházejí pravidelně jednou či vícekrát týdně, jiné při špatném počasí nebo když už děti omrzí jejich vlastní domácí hračky. Podle věku dětí setrvávají maminky v herně různě dlouhou dobu. Větší část návštěvy dětí v mateřském centru je vyplněna volnou hrou. Každé dopoledne je však v centru přítomna vychovatelka, která připravuje a organizuje činnosti pro děti a hraje si s nimi.

Co v mateřském centru děláme?

Společně zpíváme a tancujeme, učíme se říkanky, malujeme a tvoříme z přírodních i odpadových materiálů, papíru či textilií. Výběr aktivit a jejich rozsah vždy záleží na konkrétním rozpoložení dětí a jejich rodičů. Menší děti si převážně jen hrají. K dispozici mají skluzavku do bazénku s kuličkami, kočárky a spoustu panenek, autíček a plyšových zvířátek, malou houpačku, skákací míč a zebra, dětské knížky a leporela, různé dřevěné hračky a skládačky na rozvoj jemné motoriky, představivosti a zručnosti. Pro děti předškolního věku pořádáme **pravidelné jednorázové akce**, kterých se hojně účastní i se svými rodiči. Jedná se například o lampiónový průvod, mikulášskou nadílku, dětský karneval či Pohádkový les apod..

Další poskytované služby

- Recepce - občerstvení, prodej občerstvení a kosmetických doplňků
- Edukační a vzdělávací centrum – společenská místnost pro 50 osob, organizování vzdělávacích aktivit
- Biotherik - suché uhličitě lázně (regenerace a rehabilitace organismu)
- Masáže
- Kadeřnictví, kosmetika, modeláž nehtů, solarium (v pronájmu)
- Ubytovna stážistů hospice
- Byt kněze sloužícího v Hospici Anežky České
- Ubytování - celoroční ubytování je nabízeno v nových, jedno,

dvou a více lůžkových podkrovních pokojích s vlastním příslušenstvím a kuchyňkou. Celková kapacita je 21 lůžek včetně přistýlek na rozkládacích křeslech. Okolí skýtá bohatou možnost turistiky v Jestřebích horách, krásném podkrkonošském podhůří a návštěvy mnoha historických a zajímavých míst.



FINANCOVÁNÍ

Činnost v Háčku je z převážné části hrazena z plateb klientů a drobných dárců. Dalšími významnými přispěvateli jsou:

Dotace a příspěvky v roce 2006

MPSV	provozní dotace - mateřské centrum
MŠMT	volnočasové aktivity pro děti a mládež
MPSV a EU, Phare 2003 RLZ - NVF	vzdělávání pracovníků sociálních služeb
Renovabis	stavební rekonstrukce Háčka



Poděkování

Děkujeme, že svou návštěvou, případně svými dary a granty, podporujete provoz Háčka – víceúčelového charitního zařízení.



PROJEKT

V roce 2006 pokračovala v Háčku realizace projektu: **Zvýšení absorpční kapacity sociálních organizací vzděláváním a zřízením nových pracovních míst**, podpořený z prostředků programu EU Phare 2003 RLZ a státního rozpočtu ČR. Doba jeho trvání je 15 měsíců. Cílem tohoto projektu je zlepšování kvality sociální péče prostřednictvím vzdělávání pracovníků sociálních organizací. V rámci tohoto projektu jsou pořádány kurzy a semináře zaměřené na sociální problematiku. Kurzy jsou určeny pro pracovníky sociálních organizací zabývajících se péčí o klienty ohrožené sociálním vyloučením. Jsou určeny jak pro pracovníky, kteří přicházejí přímo do styku s klienty (syndrom vyhoření, základy komunikace, psychi-

atrické minimum, komunikace a poradenské dovednosti, zavádění standardů kvality práce do praxe, atd.), tak pro management těchto organizací (time management, cyklus seminářů zaměřen na sociální management a vztah sociální organizace ke klientům). Kurzy probíhají v edukační místnosti této budovy.





KONTAKTY

Adresa:

Manželů Burdychových 245,

549 41 Červený Kostelec

tel./fax: 491 465 148, 491 420 121

e-mail: hacko@hospic.cz

web: www.hacko.zde.cz, www.ochck.cz

Statutární zástupce, ředitel: Ing. Mgr. Miroslav Wajsar, tel. 491 420 121, e-mail: wajsar@hospic.cz

Vedoucí: Bc. Pavel Melichar, tel.: 491 465 148, mob.: 731 598 825 e-mail: melichar@hospic.cz

Vedoucí mateřského centra a volnočasových aktivit:

Mgr. Radka Kolisková, e-mail: koliskova@hospic.cz

Mgr. Markéta Šolcová, e-mail: solcova@hospic.cz

Vedoucí probíhajícího projektu EU:

Mgr. Marcela Frýbová, e-mail: frybova@hospic.cz

Příspěvkové konto na provoz a rozvoj Háčka:

Bankovní spojení - KB Červený Kostelec

Č. účtu: 8282670227/0100 var. s. 9000



Poslání

Charitní ošetrovatelská služba (CHOS) ve spolupráci s Charitní pečovatelskou službou Červený Kostelec, Městským úřadem a Městskou policií v Červeném Kostelci a s okolními obecními úřady usiluje o vytvoření komplexní domácí péče.

Cíle služeb

Hlavním cílem CHOS je poskytovat komplexní ošetrovatelskou péči potřebným lidem v jejich domácím prostředí, pomáhat nemocným zvládat jejich zdravotní handicap, dohlížet na jejich zdravotní stav. CHOS zajišťuje ošetrovatelské služby v takovém rozsahu, aby klienti nemuseli s námahou docházet za těmito službami mimo domov a nemuseli být předčasně umístováni v různých zařízeních.

Naše činnost

Charitní ošetrovatelská služba poskytuje řadu služeb dle potřeb občanů, úzce spolupracuje s obvodními lékaři z Červeného Kostelce. Služby poskytujeme jak v pečovatelském domě, tak i v domácnostech našich klientů. Občanům Červeného Kostelce a nejbližšího okolí **nabízíme tyto služby:**



- odběry biologického materiálu
- aplikace inzulínu
- vyšetření krve
- aplikace injekcí
- přípravu a podání léků
- měření krevního tlaku a pulsu
- hodnocení aktuálního zdravotního stavu
- měření glykémie glukometrem
- rehabilitační ošetrování
- rozčvičování pacientů po endoprotézách a mozkových příhodách
- převazy bércových vředů a jiných kožních defektů s možností léčby biolampou
- toaletu u imobilních klientů dle jejich potřeb
- ošetrování stomií a permanentního katetru



Dále svým klientům zajišťujeme potřebné léky, hygienické, inkontinentní a rehabilitační pomůcky.

V roce 2006 jsme poskytli ošetrovatelskou službu 140 klientům, u kterých jsme provedli 9 842 návštěv.

Další údaje o zařízení

CHOS je střediskem Oblastní charity Červený Kostelec, 5. května 1170, 549 41 Červený Kostelec

Právní forma: evidovaná právnická osoba, IČO: 486 238 14

Zřizovatelem je Oblastní charita Červený Kostelec.

Další praktické informace naleznete na www.ochck.cz/osetrovatelky

PROVEŘEJNOST

Půjčovna

Pro veřejnost a klienty půjčujeme zdravotní pomůcky jako např. antidekubitní podložky a matrace, polohovací lůžka s příslušenstvím, stolky, invalidní vozíky, chodítka, hole, berle, toaletní židle, podložní mísy, nástavce na WC, sedáky do van a sprch, biolampy.

Spolupráce s médii

Prostřednictvím místního tisku pravidelně seznamujeme obyvatele se službami CHOS.

Historie střediska

Farní charita Červený Kostelec byla založena 1. července 1992 na základě zřizovací listiny Diecézní katolickou charitou v Hradci Králové. 1. 11. 1993 rozšířila Farní charita pečovatelskou službu o službu ošetrovatelskou a přesídlila do nově pronajatých prostor v novém zdravotním středisku v ulici Manž. Burdychových. V září 1999 se pro občany Červeného Kostelce otevřel Dům s pečovatelskou službou „U Jakuba“ a Charitní ošetrovatelská služba zde zřídila pro veřejnost svoje nové středisko.





FINANCOVÁNÍ

Charitní ošetrovatelská služba je poskytována na základě ordinace lékaře a je **hrazena zdravotními pojišťovnami**. Dále na ni přispívají drobní dárci. Poděkování patří všem, kteří nám pomáhají při fungování naší ošetrovatelské služby. Společně se snažíme pomoci těm, kteří nás potřebují.



KONTAKTY

Adresa:

CHOS Červený Kostelec
ul. Manželů Burdychových 296
549 41 Červený Kostelec
tel.: 491 463 550
fax: 491 465 327

Statutární zástupce, ředitel: Ing. Mgr. Miroslav Wajsar, tel.: 491 420 121, e-mail: wajsar@hospic.cz
Vedoucí: Vrchní sestra Štěpánka Martincová, mob.: 776 767 636, e-mail: osetrovatelky@hospic.cz

Príspevkové konto na provoz a rozvoj CHOS:

Bankovní spojení - KB Červený Kostelec
Č. účtu: 8282670227/0100, var. s. 8001



Poslání

Charitní pečovatelská služba (CHPS) v Červeném Kostelci pomáhá seniorům s omezenou soběstačností a dospělým osobám se zdravotním postižením, kteří si nemohou obstarat běžné úkony sami nebo za pomoci blízkého okolí. Služby jsou poskytovány ve vymezeném čase v jejich domácnostech a v pečovatelských domech. CHPS dále zajišťuje 24 hodinový dohled pro všechny zájemce z řad klientů pomocí bezpečnostních tlačítek napojených na tzv. Pult centralizované ochrany městské policie. Zařízení zajišťuje sociální služby v takovém rozsahu, aby klienti mohli setrvat co nejdéle ve svých domovech za důstojných podmínek a při zachování vazeb na své okolí, rodinu, přátele. Služby CHPS jsou poskytovány podle zákona č. 108/2006 Sb. o sociálních službách a to na základě dohody uzavřené mezi CHPS a klientem.

Cíle služeb

Cílem je umožnit našim klientům prožívat aktivní stáří ve svém přirozeném prostředí.

Pečovatelská služba v Červeném Kostelci plní úkoly vyplývající z požadavků klientů, přičemž má své priority, jako jsou např. donáška obědů, úklid domácností, nákupy dle objednávky, starost o hygienu, obstarávání léků a ve spolupráci s ošetrovatelskou službou dohlíží na zdravotní stav klientů. Tyto služby poskytuje v pracovních dnech, službu tísňové péče poskytuje nepřetržitě.



Stále významnější součástí nabídky služeb CHPS je poskytování poradenství a příprava volnočasových aktivit jako jsou společenské a kulturní akce, kroužky, módní přehlídky, cvičení, přednášky, besídky, výlety... Pracovníci podporují aktivní prožívání staří klientů a uspokojování jejich potřeb vyplývajících z jejich věku a zdravotního stavu.

CHPS ve spolupráci s Charitní ošetrovatelskou službou Červený Kostelec, Městským úřadem a Městskou policií v Červeném Kostelci a s okolními obecními úřady usiluje o vytvoření

komplexní domácí péče. Ke komplexnosti velmi přispívá zavedení služby tísňového volání. Díky tísňové péči je každý klient ve své domácnosti napojený 24 hodin na linku pomoci, což zvyšuje jeho pocit bezpečí a jistoty a podporuje možnost jeho setrvání v domácím prostředí.



Cílová skupina

Charitní pečovatelská služba v Červeném Kostelci (dále jen CHPS) poskytuje péči osobám, které mají sníženou schopnost zajistit si sami osobní péči nebo užívání veřejných míst a služeb včetně udržení kontaktu s komunitou a rodinou, uplatňování práv a nároků. Toto si nemohou zajistit ani s pomocí rodiny či jiných blízkých osob. Jedná se především o tyto skupiny: senioři s omezenou soběstačností a dospělí osoby s tělesným postižením nebo s kombinovaným postižením.

CHPS poskytuje služby v domácnostech klientů průměrně pro 170 osob na území města Červený Kostelec a v jeho spádové oblasti. O zavedení pečovatelských služeb rozhoduje vedoucí CHPS. Rozhodujícím kritériem pro poskytování služeb je, zda zájemce pečovatelskou službu potřebuje. CHPS poskytuje své služby také ve dvou domech s pečovatelskou službou v Červeném Kostelci s kapacitou 53 obyvatel. Ubytování se poskytuje přednostně občanům města Červený Kostelec, v případě volné kapacity i obyvatelům okolních obcí. O přijetí do domu s pečovatelskou službou rozhoduje bytová komise při Městském úřadu v Červeném Kostelci.

Principy poskytování sociálních služeb

Respektujeme a podporujeme:

- důstojnost a soukromí
- jednání na partnerské úrovni, možnost volby
- soběstačnost a seberealizaci

Pracovníci při práci s klienty využívají schopnost empatie a trpělivého naslouchání. Jednají s klienty na partnerské úrovni,



podporují jejich samostatnost. Ke všem klientům se snaží přistupovat rovnocenně, všem umožňují využívat jednotnou nabídku služeb, přičemž s každým klientem plánují rozsah služeb individuálně s ohledem na jeho specifické potřeby. Usilují o zapojení klientů do společnosti (pořádají kulturní akce, besídky, výlety...). Posilují v nich vědomí, že jsou stále potřební, že je o ně zájem, že jsou součástí lidské společnosti. Při návštěvách klientů v jejich domácnostech se pracovníci snaží, aby zachovávali soukromí a místní letité zvyklosti. V zájmu komplexnosti služeb spolupracují s rodinou klienta, s lékaři, s ošetrovatelskou službou, s úřady a dalšími osobami a institucemi.

Další údaje o zařízení

Charitní pečovatelská služba je střediskem
Oblastní charity Červený Kostelec,
5. května 1170,
549 41 Červený Kostelec

Právní forma: evidovaná právnická osoba
IČO: 486 238 14

Údaje o platbách a podrobný seznam poskytovaných služeb jsou shrnuty v aktuálním ceníku (viz. www.ochck.cz/pecovatelky)

Kapacita zařízení je 53 lůžek pro klienty v domech pečovatelskou službou, roční průměrný počet klientů v terénu je cca 170 osob. Ubytování návštěv klientů v domech s pečovatelskou službou je v omezené míře možné.

Zařízení usiluje o **udržení a růst kvality poskytovaných služeb**. Pracovníci se řídí

Listinou práva svobod, dalšími obecně platnými předpisy a podle požadavků Standardů kvality sociálních služeb. Klienti a jejich blízké osoby se mohou ke kvalitě péče vyjadřovat přímo v komunikaci



s personálem nebo mohou podat ústní či písemnou stížnost (do schránky ve vstupní hale DPS U Jakuba nebo poštou na adresu zařízení k rukám vedoucí CHPS). Stížnost bude vyřízena do 14 dnů od jejího doručení na CHPS. Podrobný postup pro podávání a vyřizování stížností obdrží naši klienti při sjednávání služeb, dále je vyvěšen ve vstupní hale DPS U Jakuba nebo Vás s ním na požádání seznámíme (žádějtena níže uvedených kontaktech CHPS).

FINANCOVÁNÍ

Pečovatelská služba je z převážné části hrazena z plateb klientů. Dalšími významnými přispěvateli jsou:

Dotace a příspěvky v roce 2006	
instituce	účel
Královéhradecký kraj	provozní dotace
Městský úřad Červený Kostelec	provozní dotace
Tříkrálová sbírka	zlepšení dostupnosti pečovatelských služeb v terénu



Dále na provoz přispěly obce Zábrodí, Červená Hora, Horní Radechová, Slatina nad Úpou. V neposlední řadě přispívají i jednotlivci.

Všem, kteří se jakýmkoli způsobem podíleli na dobrém fungování naší pečovatelské služby, patří naše poděkování.

DALŠÍ ČINNOST

Nejvýznamnější akce v pečovatelském domě U Jakuba za r. 2006:

26. ledna - p. Hepnar, lidový léčitel, přednáška „Umíme správně a zdravě žít?“

15. února - přednáška pana prof. Šolce o historii Červeného Kostelce, doplněná kronikami a vyprávějí p. Nermetě o vzniku místního zpravodaje doplněné o fotografie

22. března - přátelské posezení s velkým hercem p. Josefem Hruškou /92 let/, vzpomínání na chvíle, kdy začínal hrát i na humorné příběhy z jeho kariéry. Nechyběla ani ukázka z některých jeho divadelních her ani fotografie. /45 posluchačů/

29. března - výstava VÍTÁNÍ JARA - výstava kraslic a výšivek z České republiky i cizích zemí ze sbírky

p. Anny Rusové, ukázka zdobení kraslic

30. března - pohádka JIRKA A KOUZELNÁ HŮLKA – při příležitosti 15ti let literárně-dramatické výchovy ZŠ V. Hejny v Č. Kostelci – nacvičili žáci pohádku na motivy K. J. Erbena v režii a úpravě Sylvie Pavlíkové

24. února - hudba Vladimír Kábrt s dcerou, předtančení tanečnice z obou peč. domů na country tanec Zuzana, zpěv Eva Ošmerová /J. Horáková/, zpěv Helena Vondráčková – Červená řeka /L. Vlčková/, doktor Pitkinová – Jar. Horáková, taneční skupina Ballare ze Rtně v Podkrkonoší pod ved. p. Kašparové, vyhlášení nejlepší masky večera, bohatá tombola /okolo 70 klientů, svoz i z terénu/

21. dubna - Oslava k pěti letům pečovat. domu

24. dubna - besídka VÍTÁNÍ JARA – vystoupily děti ze ZUŠ Červený Kostelec – pěvecký soubor HLAHOL pod vedením p. uč. Hanušové L. a taneční kroužek pod vedením paní uč. Sourkové

25. dubna - divadelní představení červenokosteleckých ochotníků Z pohádky do pohádky pod vedením pana Klepáčka /účinkuje 17 herců/ - účast 60 klientů

4. května - divadelní představení, vystoupily děti z dramatického kroužku ze Rtně v Podkrkonoší pod vedením p. Vlčkové

9. května - besídka ke dni matek, účinkovaly děti ze ZŠ Č. Kostelec-Lhota

17. května - divadelní představení Rómeo a Julie a kramářské písně a balady, režie: Kretschmer, hrají: v podání obyvatel DPS U Jakuba a pečovatelek

29. května - výtvarný kroužek – věnečky z pomněnek

31. května - besídka - vystoupily děti z MŠ Větrník a děti ze Speciální školy z Č. Kostelce

31. května - beseda na téma: “Co nás trápí a zajímá“ s poslancem p. Ing. Jiřím Hanušem

9. června - hudební odpoledne ABECEDA HVĚZD – vystoupili známé mažoretky „KOPRETINKY“ z peč. domu U JAKUBA, skupina „KVÍTKA“ s módní přehlídkou, pan Středa s veselými příběhy, hrála se hra „Nikdo není dokonalý“, celé odpoledne nám zpříjemňoval Vlad. Kábrt s dcerou

13. června - výlet pro účastníky pravidelných kondičních cvičení - vyhlídka nad Rtně v Podkrkonoší, skalka Bohdašín a Malé Svatoňovice + cukrárna u p. Kábrta

29. června - Odborná zdravotní přednáška týkající se bolesti páteře, svalů, kloubů /altrozy/, revmatismu - osteoporózy /možnost měření hladiny krevního cukru a krevního tlaku

28. srpna - výlet na Hoříčky na Barunčinu vyhlídka, prohlídka malebné vesničky Brzice

12. září - ve společ. místnosti **divadelní představení NEJSTARŠÍ ŘEMESLO** – režie: Jana Jančíková, hrály: Lelková J., Janouchová L., Jančíková J., Hořejší M., Langrová M.

- 18. září - schůzka se zástupci města v peč. domě /Ing. Tošovský, Cejnar, Vondrová/
- 20. září - výtvarný kroužek – výroba výrobků pro soutěž „Šikovné ruce pro HOSPIC“
- 26. září - celodenní výlet do malebných míst našeho okolí
- 13. října - návštěva výstavy „Šikovné ruce pro Hospic“ v Háčku /i naše výrobky/
- 24. října - návštěva podzimní výstavy /ovoce, zeleniny, hub, suš. květin.../ ve Slatině nad Úpou
- 26. října - hudební odpoledne MOŽNÁ PŘÍJDE I KOUZELNÍK
- 31. října - výlet do Malých Svatoňovic – cukrárna Vlad. Kábrta
- 6. prosince - účast na anketě „Pečovatelka roku 2006“ Praha, Novoměstská radnice
- 8. prosince - vánoční besídka – kouzlo Vánoc
- 13. prosince - vystoupil pěvecký soubor ZÁBOJ pod vedením sbormistra p. Šolce
- 21. prosince - MŠE SVATÁ



K VEŘEJNOSTI

Celostátního ocenění „Pečovatelka roku“

Pod záštitou ministra práce a soc. věcí ČR Petra Nečase se konal 6. 12. 2006 v Praze 2 na Novoměstské radnici **5. ročník slavnostního vyhlášení celostátního ocenění „Pečovatelka roku“**. Několikačlenná porota vybrala pečovatelky za mimořádně obětavou, kvalitní a zodpovědnou sociální službu v oboru pečovatelství. **Mezi deseti oceněnými z celé České republiky a jako jediná z celého Královéhradeckého kraje získala titul „Pečovatelka roku 2006“ paní Renata Drapačová, pečovatelka naší Charitní pečovatelské služby z Červeného Kostelce** při Oblastní charitě Červený Kostelec. Vzhledem k tomu, že toto ocenění získala již čtvrtá pečovatelka z kolektivu našich pečovatelek, považujeme toto ocenění za velký úspěch a povzbuzení do naší další práce. Neníto vůbec jednoduché obstát v této konkurenci pečovatelek z celé republiky. Tato skutečnost je ukazatelem toho, že **naše město má skutečně kvalitní a velice obětavé pečovatelky, které**





tuto práci nepovažují za zaměstnání, ale za poslání. Paní Drapačová byla následně zveřejněna v přímém přenosu České televize v pořadu Sama doma.

Televizní přenos z pečovatelského domu

Česká televize natočila pro pořad Barvy života s paní redaktorkou Retkovou záznam ze života v pečovatelském domě U Jakuba. Tento příspěvek bude uveřejněn 20. 4. od 9,00 hod. Natáčení bylo velmi příjemné a milé. První záznamy se odehrály v terénu u našich klientů a dále v pečovatelském domě byl natočen průběh výtvarného kroužku

a tanečního kroužku seniorek na který navázal rozhovor s vedoucí pečovatelské služby.



Z kroniky

Poděkování našim pečovatelkám:

Čím více člověk stárne, tím více pocítuje závislost na těch druhých. Ještě, že máme pečovatelskou službu s pečovatelkami, které část svého života zasvětily péči o druhé. Díky těmto vzácným a úslužným ženám, které nejenže pečují o zdárný chod těchto domovů s pečovatelskou službou, ale starají se i o vhodné vyplnění volného času klientů, jako jsou kroužky, přednášky, kulturní programy, taneční zábavy, společenské hry, zájezdy, návštěva různých vzácných hostů, kulturních pracovníků i celých souborů a vždy s nezbytným úsměvem a pohodou dovedou těmto lidem zpříjemnit jejich stáří a zahnat chmurné myšlenky do pozadí. I já sám osobně pocítuji jejich ochotu a snahu, třebaš být jenom při dovážení chutného jídla prakticky až do domu.

A proto bych chtěl z tohoto místa poděkovat Vám všem, tak vzácným pečovatelkám za kladný přístup a vždy milý úsměv, kterým nám dodáváte další chuť do života. Ať pevné zdraví Vás na této chválihodné cestě stále provází. Čest Vaší práci !!!!!



Otto Středa

Charitní pečovatelská služba



KONTAKTY

Adresa:

ul. Manželů Burdychových 296, 549 41 Červený Kostelec
tel./fax: 491 465 327

linka pomoci: 608 224 041

e-mail: pecovatelky@hospic.cz

web: <http://www.ochck.cz/> Charitní pečovatelská služba



Statutární zástupce, ředitel: Ing. Mgr. Miroslav Wajsar, tel. 491 420 121, e-mail: wajsar@hospic.cz

Vedoucí střediska: Lenka Vlčková, tel.: 491 465 327, e-mail: pecovatelky@hospic.cz

Příspěvkové konto na provoz a rozvoj CHPS:

Bankovní spojení - KB Červený Kostelec

Č. účtu: 8282670227/0100 var. s. 8002



Domov svatého Josefa



...vzpomínám a lituji, že to tak brzy skončilo. Dokázali jste mi po letech, že jsem tady a že jsem platný člen společnosti a ještě jsem nezapomněla komunikovat a umím se začlenit i pobavit. Ten cit, který jste ve mně uvolnili a který jsem myslela, že už ve mně odumřel, se zvolna probudil a vyzáruje....
(úryvek z dopisu klientky)

Domov sv. Josefa v Žirči u Dvora Králové n.L.- komplexní péče o lidi nemocné roztroušenou sklerózou trvá již pět let



Domov sv. Josefa si připomněl 7. prosince 2006 již páté výročí od svého vzniku. Celých těchto 5 let bylo naplněno každodenní službou našim blízkým, kteří nemají tolik štěstí jako převážná část populace, ale naopak je postihla vážná choroba, a to mnohdy již v mladém a produktivním věku. Tam, kde fyzické síly schází, přichází síla jiná, síla k pomoci, síla k oběti, síla k porozumění. To vše doplněno a podpořeno pokorou vytváří v našem Domově prostředí, které je člověku vlastní, ve kterém nachází sílu k radostnému životu lidé potřební, lidé nemocní dosud nevyléčitelnou roztroušenou sklerózou. Za uplynulých pět let si Domov sv. Josefa získal pověst zařízení, které pečuje o své klienty na vysoké odborné úrovni v přátelské atmosféře,

naplněné úctou a láskou k bližním. Jsme stále jediné zdravotnické a sociální zařízení, které zajišťuje v naší zemi komplexní péči nemocným roztroušenou sklerózou. Máme zájem na tom, aby zde všichni žili důstojný a aktivní život. Domov sv. Josefa nejenom poskytuje útočiště nemocným a potřebným, což je a vždy bude naším prvořadým úkolem, ale také nabízí smysluplné povolání těm, kteří jsou zde zaměstnaní. Rekonstrukcí, která zde probíhala v uplynulých letech, se podařilo také zachránit a zvelebit historicky cennou, památkově chráněnou budovu Domova sv. Josefa.



Domov svatého Josefa



NAŠE POSLÁNÍ

Domov sv. Josefa je nestátní zdravotnické a sociální zařízení, které zajišťuje lidem nemocným roztroušenou sklerózou (RS) a jejich blízkým osobám podmínky pro důstojný, plnohodnotný a kvalitní život, a to jak samotnou komplexní péči v DSJ, tak poskytováním poradenských služeb ohledně domácí péče o lidi nemocné nejen roztroušenou sklerózou.

Prioritou je poskytování komplexní péče zahrnující zejména:

- zdravotní, rehabilitační a sociální péči
- psychoterapii a duchovní péči
- arteterapii, ergoterapii (léčba uměním a tvořivou činností)
- kulturní, vzdělávací a volnočasové aktivity včetně poznávacích výletů a tradičního sportovního dne
- aktivní zapojování veřejnosti formou dobrovolné pomoci včetně spolupráce při zajišťování kulturních a vzdělávacích programů a akcí pro klienty



NAŠE CÍLE

Hlavním cílem je umožnit důstojný život nemocným roztroušenou sklerózou, kteří pobývají přechodně či trvale v Domově sv. Josefa. Dalším cílem je posílení schopnosti pečujících osob v domácím prostředí, aby mohly dlouhodobě pečovat o nemocné RS a celkové zvýšení možností nemocných zapojit se do běžného života společnosti.

Naše priority

- hodnota lidského života
- pomoc člověku
- tolerance, respekt a rovné příležitosti
- týmová práce
- důvěra
- domácí přátelská atmosféra
- profesionální péče zahrnující veškeré aspekty potřeb
- vytrvalost a odvaha



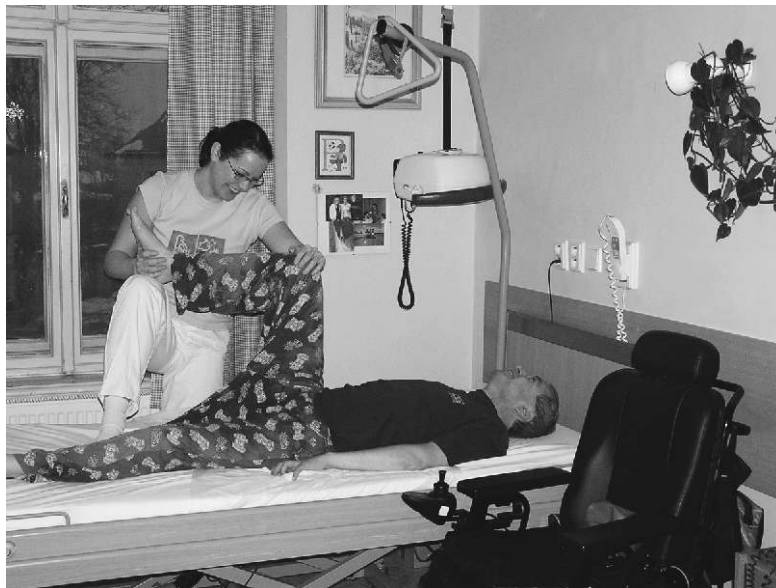

O roztroušené skleróze

Roztroušená skleróza (RS) je progresivní degenerativní onemocnění centrálního nervového systému. Jde o jedno z nejvážnějších neurologických onemocnění, které se začíná znenadání projevovat zpravidla mezi 20. a 40. rokem života a na které není dosud znám žádný opravdu účinný lék. Poškozením nervového systému postupně dochází k nehybnosti nohou a rukou, ztrátě zraku atd., to vše při zachování duševních schopností. Většina takto postižených lidí se stahuje do

ústraní a ocitá se v izolaci. Svobodní zůstávají jen se stárnoucími rodiči u ženatých a vdaných mnohdy dochází k rozpadu manželství. Jejich situace je v naší zemi velmi nedostatečně řešena. Tito vesměs mladí lidé se ocitají v domovech důchodců nebo putují z jedné léčebny do druhé. Domov sv. Josefa nabízí důstojné řešení lidem, kteří se dostali do velmi těžké životní situace a jsou vystaveni nelehkému boji s nepřítelem v podobě nemoci roztroušená skleróza.

Současnost

V současné době pečujeme o klienty na 3 odděleních, každé má kapacitu 14 lůžek. Stará se o ně vyškolený zdravotnický a ošetrovatelský tým pracovníků 24 hod. denně. Odbornou péči se maximálně snažíme sladit s atmosférou domova.

- **oddělení pro trvalý pobyt** – pro nemocné, kterým chybí funkční rodinné zázemí a jsou odkázáni na cizí pomoc
- **oddělení pro zdravotní pobyt** – na 2 až 3 měsíce, důraz je kladen na rehabilitaci a nácvik sebeobsluhy
- **oddělení pro krátkodobý pobyt** – pobyt na 1 až 3 týdny zaměřen na rehabilitaci, je určen zejména pro nemocné v domácím ošetřování, cílem je umožnit pečujícím osobám nezbytný odpočinek

Terapeutické programy a volnočasové aktivity

Naším klientům poskytujeme nejen základní zdravotní péči, ale nabízíme také širokou škálu terapeutických programů a volnočasových aktivit, které napomáhají nemocným uvědomit si svou vlastní hodnotu a aktivně se zapojit do svého léčebného procesu. V roce 2006 probíhaly tyto programy:

- psychoterapie (pravidelně 1x týdně skupinová a 1x týdně individuální)
- ergoterapie (léčba tvořivou činností)
- duchovní doprovod (1x týdně dochází kněz k rozhovorům s klienty, 1x týdně je v DSJ mše svatá)



Naším klientům nabízíme i možnost účastnit se poznávacích výletů do blízkého okolí. Oblíbenými cíli jsou hospital Kuks, ZOO, Braunův Betlém, Babiččino údolí, jindy se vypraví za kulturou do Hradce Králové, Dvora Králové či Jaroměře. Kulturní zážitky nabízíme také v Domově (viz. dále). Příjemné chvíle tráví naši klienti v parku, kde v létě mohou cvičit, rehabilitovat, relaxovat, obědvat nebo hrát na kytaru. Tradicí se stal i sportovní den v parku, který pro naše klienty počátkem měsíce června chystají zaměstnanci Domova. Velmi oblíbené a našimi klienty hojně využívané jsou nákupy v nedalekém Dvoře Králové nad Labem.



O blaho 42 uživatelů se stará:

15 zdravotních sester (12,25 úvazků)

22 ošetřovatelů (19 úvazků)

7 fyzioterapeutů + 1 pracovník vodoléčby (6,35 + 0,75 úvazku)

3 lékařů (1,2375 úvazku), 1 ergoterapeutka

2 uklízečky (1,875 úvazku)

2 prادلny (1,5 úvazku)

1 údržbář a na stránce č. 52 uvedení vedoucí a administrativní pracovníci

Domov svatého Josefa



Obložnost (%)	2003	2004	2005	2006
Leden	91,5	97,6	82,9	71,5
Únor	94,9	100,0	79,4	80,4
Březen	97,9	100,0	67,7	69,9
Duben	95,2	100,0	64,7	86,4
Květen	97,4	81,5	81,3	94,4
Červen	96,7	95,1	95,1	96,5
Červenec	98,6	96,2	99,5	97,5
Srpen	99,5	94,2	95,0	88,4
Září	97,9	74,8	85,8	97,1
Říjen	97,7	76,2	81,6	92,9
Listopad	96,2	71,4	80,2	72,7
Prosinec	100,0	84,1	71,7	78,7



Přehled přijatých uživatelů dle krajů (počet v r.)	2003	2004	2005	2006
Praha	14	32	33	34
Středočeský kraj	22	37	43	37
Jihočeský kraj	2	6	7	7
Plzeňský kraj	3	1	3	1
Karlovarský kraj	1	1	1	2
Ústecký kraj	2	4	3	6
Liberecký kraj	10	9	9	15
Královéhradecký kraj	32	44	39	48
Pardubický kraj	14	22	22	19
Kraj Vysočina	4	6	6	8
Jihomoravský kraj	3	6	6	12
Olomoucký kraj	3	6	10	9
Moravskoslezský kraj	1	1	3	2
Zlínský kraj	3	3	2	2
Celkem	114	178	187	202



Domov svatého Josefa



Věkové rozložení uživatelů

věk uživatelů	21–30	31–40	41–50	51–60	61–70	71–80	81–90	91–100
počet uživatelů	4	18	50	80	44	4	2	0

Délka pobytu uživatelů

do 14 dnů	do 1 měsíce	do 2 měsíců
13	55	134

Celkem bylo za r. 2006 hospitalizováno 202 klientů, z toho 140 žen a 62 mužů. Do nového roku jich přešlo 17 z přechodných pobytů a 14 z trvalých pobytů. Průměrný věk klientů přechodných pobytů za r. 2006 je 53 let.

Edukační centrum – aktivity v roce 2006

Semináře: Institut bazální stimulace – školení bazální stimulace pro zdravotníky

Stáže: 96 stážistů, 598 stážových dnů

Exkurze: 21 skupin v celkovém počtu 450 lidí



V roce 2006 se v Domově konal velký počet cestopisných a vzdělávacích přednášek, mnoho koncertů, divadelních, loutkových a tanečních představení, představení dětí ze základních a mateřských škol v okolí, výtvarné dílny a vernisáže.

Další významnou aktivitou je pořádání benefičních akcí na podporu a rozvoj Domova.



Benefiční akce

Přehled benefičních akcí	výtěžek	využití výtěžku
Tříkrálová sbírka	57 636,- Kč	Rozvoj a zkvalitnění služeb v DSJ
Naděje pro Josefa	57 285,- Kč	Provoz a rozvoj služeb v DSJ
Koncert Gentlemen Singers	32 840,- Kč	Nákup transport. a koupacích vaků
Svatoanenské slavnosti 2006	114 989,- Kč	Dodláždění před vstupem do DSJ
Koncert skupiny PANGEA	66 812,- Kč	Transportní a zvedací zařízení

Domov svatého Josefa



KVEŘEJNOSTI

Park a Dům v Zahradě

Součástí areálu DSJ je též park, jenž se rozkládá na ploše 1,6 ha. Je zařazen do kategorie přírodně krajinářských parků, kde jsou dendrologicky významné dřeviny o stáří více jak 100 let a stavby tzv. malé zahradní architektury. V roce 1996 byl park registrován jako významný krajinný prvek. Park slouží nejen uživatelům DSJ (mohou zde trávit volný čas, cvičit, obědovat, shlédnout různá kulturní vystoupení apod.), ale i všem obyvatelům obce a ostatním návštěvníkům. K parku náleží Dům v Zahradě, který je částečně zrekonstruován na 2 bezbariérové chráněné byty.

Svatoanenské zahradní slavnosti

Jednou z mnoha kulturních aktivit, které Domov pořádá, jsou tradiční Svatoanenské zahradní slavnosti, aneb slavnosti bez bariér (vždy v sobotu po sv. Anně 26. 7.). Je to největší prezentační a benefiční akce, která oslovuje širokou veřejnost a seznamuje ji s činností Domova sv. Josefa. Slavnosti se konají v celém areálu Domova, v kostele, na nádvoří a v parku, všechny prostory jsou samozřejmě bezbariérové. Návštěvníkům je po celé odpoledne a večer nabídnut pestrý kulturní a zábavný program (poutní mše

svatá, koncerty, divadelní představení, dětský zábavný koutek), včetně prezentace chráněných dílen a lidových řemesel. Po celou dobu slavností probíhá Den otevřených dveří v Domově. Tato akce má též velkou mediální podporu a každý rok se jí účastní i zástupci z řad různých zdravotnických organizací. Pro Svatoanenské zahradní slavnosti je typická přátelská a pohodová atmosféra, která přirozeně přispívá k prolamování bariér mezi světem lidí zdravých a zdravotně postižených. V roce 2007 se Svatoanenské zahradní slavnosti uskutečnily v sobotu 28.července.



Domov svatého Josefa



Spolupráce s dobrovolníky

Nezisková organizace se neobejde bez obětavé pomoci dobrovolníků. Dobrovolníci pravidelně navštěvují naše klienty jako pomocníci na odděleních, při doprovodech na výlety, procházky či nákupy, ale také v zahradě, parku a při organizování kulturních akcí. Nemalá pomoc dobrovolníků probíhá i při práci klientů v ergoterapeutické dílně a pracovní terapii. Kontakt s dobrovolníky jsme navázali již od vzniku DSJ a spolupráce s nimi se stále rozvíjí. Nadále úspěšně pokračuje i spolupráce s dobrovolnickým centrem Arnika ve Dvoře Králové nad Labem. Jako výraz toho, jak moc si pomoci dobrovolníků vážíme, pořádáme setkání dobrovolníků s občerstvením nebo opékáním u táboráku a poděkováním za jejich účast na rozvoji a fungování Domova.



Přehled dobrovolníků

Pravidelní	19
Občasní	10
Jednorázoví	30



FINANCOVÁNÍ

Jako součást nestátní neziskové organizace poskytující zdravotní a sociální služby včetně služeb ubytovacích se dlouhodobě potýkáme s finančními nedostatky. Náročnost, rozsah a potřebnost námi poskytované péče si nepochybně zaslouží lepšího finančního ocenění a ohodnocení, než tomu je doposud. Finanční prostředky získáváme z několika zdrojů, zejména ze systému veřejného zdravotního pojištění, z dotací Ministerstva práce a sociálních věcí, Ministerstva zdravotnictví, Královéhradeckého kraje, dalších krajů, měst, obcí a v neposlední řadě rovněž od firemních a individuálních dárců. Bez



pomoci těchto dárců by nebylo prakticky možné zajistit péči v potřebné kvalitě a rozsahu. Je nutno zmínit také přímé platby našich klientů. Netvoří rozhodující položku, nicméně nový zákon o sociálních službách, který vstoupil v platnost 1. 1. 2007, přinesl zásadní změnu v tom, že finanční prostředky určené k pomoci a podpoře fyzických osob v nepříznivé sociální situaci jsou poskytovány přímo těmto osobám ve formě příspěvku na péči a každý příjemce má možnost rozhodnout, kdo mu potřebnou sociální službu poskytne. Rozvojové programy se snažíme financovat také pomocí různých grantů, oslovujeme nadace, žádáme o finanční prostředky ze strukturálních fondů EUz Norských fondů, pořádáme benefiční akce.



Spolupráce s dárci a firmami

Kromě dotací ze státního rozpočtu, příspěvků od nadací a benefičních akcí jsme získali řadu nových dárců a přispívajících firem. Naše databáze dárců čítala na konci roku 2006 přibližně 3700 jmen.



Spolupráce s médii

U příležitosti významnějších událostí, jako jsou např. Svatoanenské slavnosti či benefiční koncerty, jsme vydali více než desítku tiskových zpráv. Několik desítek článků o Domově vyšlo i v novinách, časopisech regionálních listech. Během roku jsme prohlubovali vztahy zejména s regionálními médii, kde bychom zvláště rádi uvedli Deníky Bohemia, MF Dnes, rádia Proglas, Metuje, OK a Český rozhlas Hradec Králové. Velmi významná byla návštěva štábu České televize, která k pátému výročí vzniku natočila a odvysílala dokument o Domově.

Domov svatého Josefa



Oficiální sponzorem Domova se od roku 2004 stala firma MSM, spol.s r.o., Příbram se svými inkontinentními pomůckami Attends. Jsme vděční nejen za jejich finanční a hmotou pomoc, ale i za rozsáhlou propagaci a podporu našich aktivit.

DÁRCI JEDNOHO DNE

Aktiva Consulting s.r.o., Hradec Králové * ALEMA Lanškroun a.s. * Annonce k.s., Praha * Antonín Šlesinger s.r.o., Jablonné n. O. * APA Hradec Králové s.r.o. * Autobox BMC s.r.o., Pardubice * AutoQualt s.r.o., Choustníkovo Hradiště * BL s.r.o. (sklárný Bydžov), Nový Bydžov * BOCO Pardubice machines s.r.o. * BONUS Železnice s.r.o. * BORTA PJ CZ s.r.o., Pardubice * BOSS s.r.o., Vysoké Mýto * CAV s.r.o., Hradec Králové * Cesorg Plus, Hradec Králové * CS CABOT s.r.o., Valašské Meziříčí * CS FINANCOVÁNÍ GROUP s.r.o., Pardubice * Čásenský – Hlavatý s.r.o., Hradec Králové * Dřevařské závody Vysoké Veselí s.r.o. * ED – EURO s.r.o., Hradec Králové * EGO 93 s.r.o., Chrudim * EKG s.r.o., Hradec Králové * HEBA CZ s.r.o., Jičín * HRÁBEK s.r.o., Broumov * IMUREX s.r.o., Rtyně v Podkrkonoší * Jídelní a lůžkové vozy a.s., Praha * KD PRAGMA a.s., Praha * KOFTEX s.r.o., Hradec Králové * Kooperativa pojišťovna a.s., Praha * Lesy České republiky, Hradec Králové * LINDE Praha a.s. * LINE ART s.r.o., Praha * LUDUS s.r.o. Praha * MALUS s.r.o., Choustníkovo Hradiště * Martin Arnošt, Pardubice * MERO ČR a.s., Kralupy n. Vltavou * OMEGA Teplotechna, Praha * PRO.MED.CS Praha a.s. * RENE s.r.o., Hradec Králové * SMP CZ a.s., Praha * Stavby silnic a železnic a.s., Praha * TEZA s.r.o., Česká Třebová * TNSAISA s.r.o., Praha *

Projekt Dárcovství jednoho dne je založen na faktu, že každý den nám na zajištění provozu DSJ (po odečtení plateb od zdravotních pojišťoven, státu, klientů atd). chybí částka přibližně 8.000,- Kč. Výše uvedené firmy uhradily část provozních nákladů jednoho dne nebo i několika dnů, a to podle svých finančních možností.

Další významní dárci (s darem nad 10 tis. Kč)

ACI-AUTO COMPONENT INTER s.r.o., Praha * Belošovič Svetozár, Praha * Bluma Aleš, D.S.M.OLJ., Prof. Dr., Velké Přílepy * ČEPS a.s., Praha * Exportní garanční a pojišťovací společnost a.s., Praha * GALEX a.s., Hradec Králové * Gengela Oldřich, Praha * Hitzger Jan, Praha * International Power Opatovice, Pardubice * ISOLIT BRAVO s.r.o., Jablonné n. O. * Jirsa František, Praha * Kašpar Jan, Ústí n.O. * Kimberly – Clark s.r.o. Jaroměř * Kinský František, Kostelec n. O. * Kolomý Vladimír,



Domov svatého Josefa



Úvaly * KOVOTEX * Králová Eva * Kubát Jan, Praha * Kuslová Milada, Buštěhrad * Marázová Jarmila, Břeclav * Nadace Divoké Husy, Praha * Nadace CHARTY 77, Praha * Nadace Občanského fóra, Praha * Nadační fond Ludmila, Praha * Nosek Jan, Liteň * Novotný Tomáš, Praha * Novotný Vladimír, Jičín * PACTUM s.r.o., Praha * Poulová Jana, Černošice * Samal Pavel * Sedlář Jiří, Hodonín * Siemens s.r.o., Praha * Stříbrná Jana * TMT s.r.o., Chrudim * TP Holding a.s., Praha * Transportservis s.r.o., Beroun * Vambera František, Pec p. Sněžkou * Vlach Pavel, Praha

Významně nás podpořila rovněž tato města a obce (s darem nad 5 tis. Kč)

Město Brandýs n.L. – Stará Boleslav * Město Dvůr Králové n.L. * Město Jaroměř * Město Jičín * Městská část Praha 3 * Městská část Praha 14 * Obec Doubravice * Obec Černilov * Obecní úřad Staré Město u Moravské Třebové * Statutární město Kladno

Věcní dárci

HELP CENTRUM s.r.o., Mělník * IWAP, Praha (Mezinárodní asociace žen v Praze) * Nováková Ludmila, Praha * TIBA a.s., Dvůr Králové n.L. * TIPSPORT, Praha

PROJEKTY

Podpořené projekty v roce 2006

MPSV	provozní dotace
Královéhradecký kraj	provozní dotace
Pardubický kraj	provozní dotace
Královéhradecký kraj	rekonstrukce bývalé oranžerie
Siemens	transportní a zvedací zařízení
Královéhradecký kraj	Svatoanenské zahradní slavnosti
Nadace Charty 77 (Konto bariéry)	rehabilitační aktivity pro klienty DSJ
Ministerstvo zdravotnictví	volnočasové aktivity
MPSV	transportní a zvedací zařízení
Siemens	antidekubitní matrace
Vize 97	vydláždění části cesty za DSJ
Nadace Divoké husy	transportní a zvedací zařízení
Nadace Občanského fóra	restaurování vstupních dveří





ZÁVĚREM

Co připravujeme v roce 2007

V roce 2007 se zaměříme na zkvalitnění a zlepšení péče o naše klienty a také hodláme dále zlepšovat prostředí Domova sv. Josefa a jeho okolí. První úkol jsme již začali naplňovat tím, že jsme dne 4. 1. 2007 absolvovali evaluační návštěvu, jejímž cílem bylo především zhodnotit, jak zavádíme do praxe Standardy kvality sociálních služeb. Výstupem z této kontroly je pro nás Osvědčení o úspěšném absolvování evaluační návštěvy. Kvalitu poskytovaných služeb chceme zlepšovat i nadále, důraz při tom klademe na odborné vzdělávání našich pracovníků,

zejména těch v přímé péči o klienty. V letošním roce se rovněž zaměříme na zlepšování prostředí v Domově sv. Josefa a jeho blízkém okolí tak, aby zde všichni nalézali příjemné a přátelské prostředí, ve kterém se budou cítit co nejlépe. Konkrétně chystáme dokončení oprav komunikací v okolí Domova. Prostřednictvím dotací a grantů se pokusíme získat finanční prostředky na opravu střechy a omítky zahradního domku, abychom vytvořili vhodné podmínky pro využití tohoto objektu na chráněné bydlení a rovněž pro ubytování stážistů, kteří nám pomáhají při péči o naše klienty.

Poděkování

Naše upřímné poděkování patří všem, kteří nás jakýmkoliv způsobem podporují, ať už finančně, materiálně, dobrovolnou pomocí, nebo duchovně či morálně. Přízeň a podpora dobrých lidí nám dodává sílu i nadále pomáhat lidem, kteří se rozhodli svést svůj životní boj s těžkým soupeřem v podobě nemoci roztroušená skleróza.



Domov svatého Josefa



KONTAKTY:

Domov svatého Josefa

Žireč 1, 544 04 Dvůr Králové nad Labem

tel.: 499 628 500

fax: 499 628 501

e-mail: sekretariat@zirec.hospic.cz

web: <http://www.domovsvatehojosefa.cz>

statutární zástupce, ředitel: Ing Mgr. Miroslav Wajsar, tel.: 491 420 121, e-mail: wajsar@hospic.cz

vedoucí: Ing. Václav Osladil, tel.: 499 628 502, osladil@zirec.hospic.cz

asistentka vedoucího: Kateřina Petříková, tel.: 499 628 500, petrikova@zirec.hospic.cz

lékařka: MUDr. Helena Pavlová, tel.: 499 628 504, pavlova@zirec.hospic.cz

vrchní sestra: Stanislava Marelová, tel.: 499 628 503, marelova@zirec.hospic.cz

staniční sestra: Bohuslava Vlková, tel.: 499 628 526, vlkova@zirec.hospic.cz

sociální pracovnice: Dis. Markéta Nosiánová, tel.: 499 628 505, nosianova@zirec.hospic.cz

fundraising + P.R.: Ing. Dagmar Flosová, tel.: 499 628 508, flosova@zirec.hospic.cz

Jitka Holcová, tel.: 499 628 537, holcova@zirec.hospic.cz

účetní: Ing. Zdeněk Petira, tel.: 499 628 506, petira@zirec.hospic.cz

Příspěvkové konto na provoz a rekonstrukci Domova sv. Josefa:

Bankovní spojení - KB Červený Kostelec

Č. účtu: 78-8832560277/0100 var.s. 7000



Chráněné dílny u sv. Anny



Poslání

Posláním Chráněných dílen u sv. Anny (CHD) je integrace osob se zdravotním omezením do pracovního procesu, jejich sociální začlenění a předcházení jejich ohrožení dlouhodobou nezaměstnaností.

Cíl

Naším cílem je vytváření pracovních míst vhodných pro osoby se zdravotním postižením (ZP) v královédvorském regionu. V roce 2006 jsme zahájili provoz 6-ti samostatných chráněných pracovišť s celkem 16 pracovními místy pro osoby se ZP (přepočteno na plné úvazky, protože zaměstnanci CHD pracují převážně na úvazky částečné).

Naše činnost

Chráněné dílny u sv. Anny (CHD) byly založeny koncem roku 2005 jako zatím nejmladší středisko Oblastní charity Červený Kostelec. Nacházejí se v prostorách Domova sv. Josefa (DSJ) v Žirči u Dvora Králové. Jednotlivá pracoviště zajišťují služby nejen pro jednotlivá střediska Oblastní charity Červený Kostelec, ale nabízejí svoje služby i široké veřejnosti.



Umělecko-tvořivá chráněná dílna

- výroba dekorativních, dárkových a reklamních předmětů
- polštáře dekorativní i rehabilitační, obrázky malované na sklo a hedvábí, hedvábné šály a šátky (ručně malované, batikované), kravaty, dekorační keramika, ozdobné podnosy, dekorativní lampičky...
- zajišťuje ergoterapii pro klienty Domova sv. Josefa

Počítačová chráněná dílna

- správa počítačové sítě
- tvorba a správa webových stránek
- pořizování a zpracování dat, skenování dokumentů, převod dokumentů do digitální podoby, úprava fotografií apod.
- tvorba propagačních materiálů - plakáty, pozvánky, vizitky apod.
- počítačová grafika (bitmapová, vektorová), předtisková úprava



Chráněné dílny u sv. Anny



Chráněné pracoviště občerstvení

- poskytujete občerstvení s posezením pro klienty, zaměstnance i návštěvníky Domova sv. Josefa

V červnu 2006 - po dokončení rekonstrukce objektu bývalé Jednoty v Žirči a rekonstrukci skleníku při DSJ – byla uvedena do provozu další chráněná pracoviště:

Chráněná dílna kuchyň

- připravuje obědy pro klienty a zaměstnance Domova sv. Josefa a Chráněných dílen u sv. Anny
- nabízí možnost odběru obědů firmám i jednotlivcům v regionu

Chráněná dílna prodejna

- umožňuje obyvatelům Žirče nákup potravin přímo v obci, kde obchodní síť nepostačuje místním potřebám

Chráněná dílna zahradnictví

- pečuje o údržbu a úpravu zeleně v areálu Domova sv. Josefa a přilehlém parku
- pěstování zeleniny, sadby, květin a okrasných keřů pro potřeby organizace i drobný prodej



Další informace

Zřizovatelem Chráněných dílen u sv. Anny je Oblastní charita Červený Kostelec. **CHD jsou střediskem Oblastní charity Červený Kostelec.**

Adresa: 5. května 1170, 549 41 Červený Kostelec

Právní forma: evidovaná právnická osoba

IČO: 486 238 14

Další praktické informace naleznete na stránkách www.ochck.cz/dilny

Firmám nabízíme možnost náhradního plnění za povinný podíl zaměstnávání osob se zdravotním

Chráněné dílny u sv. Anny



postižením formou nákupu našich výrobků a služeb [§81 odst. 2 písm. b) zák. č. 435/2004 Sb., o zaměstnanosti].

PROJEKTY

Vybudování a zahájení provozu chráněných pracovišť bylo podpořeno v rámci projektů financovaných z prostředků Evropské unie (PHARE 2003 RLZ a SROP) a státního rozpočtu ČR.

Projekt „Chráněné dílny při Domově sv. Josefa v Žirči“

(srpen 2005 - červen 2006) - investiční část přípravy chráněných dílen spojená s rekonstrukcí potřebných budov a prostor a pořízení vybavení dílen. Projekt byl podpořen v rámci SROP opatření 3.1.

Projekt „Zvýšení zaměstnanosti osob se zdravotním postižením“

(listopad 2005 - srpen 2006) - pomoc při zaměstnávání a sociální integraci nezaměstnaných osob se zdravotním postižením v královédvorském regionu. Cílem projektu bylo zahájení provozu chráněných dílen - nábor zaměstnanců, otevření dílen a po určitou dobu i jejich provoz. Projekt byl podpořen z prostředků Phare 2003 RLZ - opatření 2.1.

V září 2006 byl v rámci našeho střediska zahájen projekt zaměřený na vzdělávání osob se ZP, za účelem zvýšení možnosti jejich uplatnění na trhu práce.

 Projekt „Kurzy pracovní integrace v Chráněných dílnách u sv. Anny při Domově sv. Josefa“ - cílem tohoto projektu je zlepšení podmínek a usnadnění přístupu k zaměstnání pro osoby ohrožené sociální exkluzí a pomoci jejich integraci do společnosti. Projekt je financován ze strukturních fondů a státního a krajského rozpočtu v rámci SROP opatření 5.3.2 Podpora sociální integrace v regionech.



Chráněné dílny u sv. Anny



FINANCOVÁNÍ

Provoz Chráněných dílen je hrazen více zdrojově - z prodeje výrobků a služeb, dotací, příspěvků a darů drobných dárců.

Dotace a příspěvky v roce 2006

Státní rozpočet a EU - SROP 3.1	vybudování a vybavení chráněných dílen
MPSV a EU - Phare 2003 RLZ - NVF	vytvoření 9 pracovních míst pro osoby se ZP
Státní rozpočet a EU - SROP 3.2	kurzy pracovní integrace



KONTAKTY

Chráněné dílny u sv. Anny
Žireč 1, 544 04 Dvůr Králové nad Labem
tel.: 499 628 536
fax: 499 628 501
web: www.ochck.cz/dilny



Statutární zástupce, ředitel: Ing. Mgr. Miroslav Wajsar, tel. 491 420 121, e-mail: wajsar@hosplic.cz
Vedoucí střediska CHD: Ing. Jana Řezníčková, e-mail: reznickova@zirec.hospic.cz, mob. 731 598 829
Vedoucí umělecko-tvořivé CHD: Blanka Špačková, e-mail: spackova@zirec.hospic.cz, tel. 499 628 533
Vedoucí počítačové CHD: Jan Bílek, e-mail: bilek@zirec.hospic.cz
Vedoucí kuchyně: Ladislav Pilař, e-mail: pilar@zirec.hospic.cz, tel.: 499 628 542
Vedoucí zahradnictví: Pavel Špaček (kontakt viz vedoucí střediska)

Príspevkové konto na provoz a rozvoj CHD:

Bankovní spojení - KB Červený Kostelec
Číslo účtu: 35-6391060277/0100