







DSJ – bylinková zahrada



Středisko volného času, Úpice



Pro-Charitu s. r. o.



Ambulance paliativní péče



Mateřská škola Studánka



Háčko – pohádkový les

# VÝROČNÍ ZPRÁVA OBLASTNÍ CHARITY ČERVENÝ KOSTELEC 2016

- 2 Slovo ředitele
- 3 Slovo našich dárců
- 4 Oblastní charita Červený Kostelec
- 19 Hospic Anežky České, Červený Kostelec
- 37 Ambulance paliativní péče, Červený Kostelec
- 38 Mobilní hospic Anežky České, Červený Kostelec
- 42 Háčko, Červený Kostelec
- 46 Středisko volného času, Úpice
- 49 Charitní ošetrovatelská služba, Červený Kostelec
- 52 Charitní pečovatelská služba, Červený Kostelec
- 58 Tísňová péče
- 60 Charitní pečovatelská služba v Hostinném
- 65 Domov sv. Josefa v Žirči u Dvora Králové nad Labem
- 81 Pro-Charitu s. r. o.
- 87 Studánka – Mateřská škola v Červeném Kostelci
- 90 Kontakty





### Vážení přátelé, pracovníci a příznivci Oblastní charity Červený Kostelec,

uplynul opět další rok služby nemocným, seniorům, dětem i dospělým v našich střediscích. Byl to také čas spolupráce, společného úsilí a vzdělávání s ostatními pracovníky v sociálních a zdravotnických službách. Jenom v naší charitě se školilo více jak 550 pracovníků. Při zpětném hodnocení této služby mi vytane v mysli především velká vděčnost. Rád bych vyjádřil vděčnost především za Boží lásku, dobrotu a požehnání, které jsme po celý rok pociťovali. Skrze ni dostáváme stále novou inspiraci ke službě druhým, novou sílu překonávat mnohé překážky a následně dospět k vlastní realizaci z toho vyplývajících úkolů.

**S vděčností pohlížím k vám, kteří se podílíte na péči svojí motivovanou a pečlivou prací, a to jak profesionální nebo dobrovolnou. Vděčnost a upřímné poděkování patří těm z vás, kteří naše střediska podporujete finančně nebo materiálními dary. Bez Vaší podpory by se poskytované služby nemohly uskutečnit v takovém rozsahu, jak je tomu dnes. Není možné Vás, dárci, všechny vyjmenovat, ale přijměte prosím naši vděčnost vyjádřenou alespoň symbolickým stiskem ruky, který představuje vyobrazení titulního snímku na deskách (foto ze slavnostní aukce obrazů ve Strahovském klášteře, která se díky Galerii Gema v roce 2016 uskutečnila).**



Jsem vděčný za neméně důležitou duchovní a modlitební podporu. Každodenně prožíváme s pacienty a jejich rodinami různé situace, které nás utvrzují o hlubokém smyslu poskytované péče, a vnímáme, že žádná přinesená oběť není zbytečná. Vážím si i několika ocenění, které v tomto roce obdrželi zaměstnanci Oblastní charity Červený Kostelec. V říjnu jsme uskutečnili pro veřejnost konferenci paliativní medicíny v Náchodě, v jejímž závěru byla uvedena premiéra dokumentárního filmu o činnosti našeho mobilního hospice. Rád bych doporučil jeho zhlédnutí na [www.hospic.cz](http://www.hospic.cz), vypovídá více o dopadu poskytované péče. V závěru roku 2016 jsme si také připomněli 15 let od otevření Domova sv. Josefa, kdy jsme začali poskytovat zdravotní a sociální služby lidem nemocným roztroušenou sklerózou z celé republiky. Za 15 let existence Domova prošel celý areál neuvěřitelnou proměnou a nyní jsme schopni nabízet 4 druhy pobytů, při kapacitě 88 lůžek, s historií více než 3800 pobytů. Uvědomujeme si, že je to i Vaše zásluha. Upřímně si Vaší pomoci vážím a věřím, že budeme ve spolupráci pokračovat.

**Přeji vám všem požehnání a sílu pro zvládání vašich každodenních povinností, ale i ke společnému dílu, které je nám svěřeno.**

*Ing. Mgr. Miroslav Wajsar, ředitel*



# Slovo našich dárců

## Z dopisu jednatele firmy MTX spol. s r. o. po návštěvě v Hospici Anežky České

Návštěva u Vás ve mně zanechala hluboký dojem a krásný pocit z poznání, jakým způsobem se staráte o své klienty. Jsem obohacen o nové poznatky a cestou domů jsem měl o čem přemýšlet. Jsem velmi rád, že jsem váš hospic poznal. Mám dobrý pocit z toho, že naše podpora je směřována právě k Vám. Přeji vám všem, abyste mohli pokračovat ve vaší záslužné práci pokud možno bez větších problémů a i nadále mohli věnovat svůj čas zejména činnostem, které umožňují vašim klientům pokud možno klidné prožití sklonku života.

*Ing. Vladimír Ondroušek, jednatel MTX spol. s r. o.*

## Z dopisu herečky Simony Babčákové Hospici Anežky České

Jsem ráda, že zajišťujete péči pro lidi, na které už se moc nemyslí.

*Simona Babčáková*

## Z dopisu ředitele ZOO Dvůr Králové nad Labem Domovu sv. Josefa

... Děláte nesmírně užitečnou práci, která je společností stále nedocenená. Každý sportovec, herec, nebo třeba zvíře v zoo, má víc pozornosti než bohužel činnost lidí ve vašem kolektivu. Chtěl jsem jen, aby bylo jasné, že si to uvědomuji.

*Přemysl Rabas – ředitel ZOO Dvůr Králové nad Labem*

## Z dopisu starosty Městyse Velké Poříčí Hospici Anežky České

Víme, že Vaše činnost je velmi rozsáhlá, finančně i duševně náročná, velmi záslužná a potřebná, především pro nevléčitelně nemocné i ostatní pacienty.

*Ing. Josef Král, starosta Městyse Velké Poříčí*

## Z dopisu manželů, kteří navštívili Domov sv. Josefa v Žirči

Byli jsme bez dechu a velice příjemně uneseni, potěšeni, neumím to ani slovy vyjádřit, jak se o tyto postižené lidi staráte, jak jsou pro ně vybaveny pokoje, vany – prostě celý areál. Nádherně upravený park a bylinková zahrádka – přepych. Snažíte se dělat různé akce pro ně a pro veřejnost, což není vůbec jednoduché. Prostě všem velký dík, především za opatrování a ošetřování těchto postižených lidí a za všechny akce, které zde pořádáte. Určitě se k Vám ještě někdy přijedeme podívat a podpořit Vás.

*I. a J. B.*

## Z dopisu rodiny pacientky Mobilního hospice Anežky České

...Vaši práci považujeme za nesmírně užitečnou a smysluplnou. Jak pro pacienty tak jejich příbuzné. V případě Vašeho kolektivu pak navíc oceňujeme lidskost, citlivost a vstřícnost Vašich kolegů při řešení tak těžkých životních situací. Musíme přiznat, že bez Vaší pomoci bychom situaci doma nezvládli. Za to Vám náleží velký dík. Do dalších let Vám osobně a všem Vaším kolegům a kolegyním přejeme hodně zdraví a radosti a uspokojení z práce a vytvoření takových legislativních podmínek, které by Vaši nelehkou práci usnadnily.

*S pozdravem M. M., manžel; V. A., dcera*



„Bez lásky se nedá nic dělat. Čím těžší je práce, které ve jménu lásky věnuješ své síly, tím větší je tvé nadšení. Čím více dáváš, tím se stáváš větším.“

*Antoine de Saint - Exupéry*

## POSLÁNÍ A CÍLE

Základním cílem neziskové organizace Oblastní charity Červený Kostelec (dále OCHCK) je provozování charitativních a zdravotnických obecně prospěšných činností, jako je poskytování zdravotně-sociálních služeb, spojených s ochranou lidské důstojnosti, poskytování služeb potřebným lidem v sociální, hmotné nebo duchovní nouzi, lidem nemocným a trpícím bez ohledu na rasu, původ a náboženské přesvědčení, sociální a zdravotní poradenství, poskytování pečovatelské služby a tísňové péče pro seniory a osoby se zdravotním omezením, práce s dětmi a mládeží, práce s rodinami, vzdělávání, koordinace a zajišťování dobrovolnické služby.

## HISTORIE OBLASTNÍ CHARITY ČERVENÝ KOSTELEC

(původně Hospice Anežky České)

**Hospic Anežky České** vznikl jako společný projekt Diecézní charity Hradec Králové a občanského sdružení Ecce homo (Sdružení pro podporu domácí péče a hospicového hnutí). **Organizace Hospic Anežky České** byla zaregistrována 1. prosince 1994 jako samostatný právní subjekt, nestátní zdravotnické zařízení, jejímž zakladatelem bylo Biskupství Královéhradecké a zřizovatelem Diecézní charita Hradec Králové. Statutárním orgánem Hospice Anežky České byl jmenován ředitel Ing. Miroslav Wajsar a jeho zástupcem MUDr. Marie Svatošová. Stavba hospice byla po roce dokončena 1. 12. 1995 a slavnostně uvedena do provozu 1. 1. 1996.

V krátké době po zahájení provozu byl Hospic Anežky České v Červeném Kostelci doslova zavalen žádostmi o přijetí. Důvodem bylo nejspíše hezké prostředí, volný režim dne, neomezené návštěvy, zásadně nedirektivní přístup a partnerský vztah mezi personálem a nemocným, pro někoho i možnost účasti na bohoslužbách. V listopadu 1999 bylo částečně otevřeno středisko **Háčko** (počáteční písmena Hospice Anežky České), centrum volného času a vzdělávání. V roce 2000 došlo k dokončení částečné vnitřní rekonstrukce budovy a zprovoznění zbývající části objektu, aby sloužil široké veřejnosti. Následovaly další úpravy v návaznosti na poskytované služby. Od 1. 1. 2000 se Hospic Anežky České sloučil s Farní charitou Červený Kostelec, čímž se rozrostl o dvě střediska: **Charitní pečovatelskou službu** a **Charitní ošetřovatelskou službu**. V červnu 2001 darovala Kongregace sester nejsvětější svátosti z Českých Budějovic areál bývalého jezuitského kláštera v Žirčích u Dvora Králové (v sousedství Kuksu), aby zde vznikl **Domov sv. Josefa** pro nemocné roztroušenou mozkomíšni



# OBLASTNÍ CHARITA ČERVENÝ KOSTELEČ



sklerózou. Po částečné rekonstrukci zde byl 7. prosince 2001 slavnostně zahájen provoz jednoho oddělení pro přechodný rehabilitační pobyt nemocných, na konci roku 2002 bylo zprovozněno druhé oddělení pro trvalý pobyt a v březnu 2004 bylo otevřeno třetí oddělení pro krátkodobé pobyty. V roce 2012 byla služba rozšířena o ambulanci fyzioterapie v souladu s § 48 zák., s důrazem na specializovanou rehabilitaci. Následovaly další úpravy objektu v návaznosti na poskytované služby.

14. 10. 2004 se změnil název organizace, Hospic Anežky České byl přejmenován na Oblastní charitu Červený Kostelec vzhledem k tomu, že tento název již nevyjadřoval zaměření pěti středisek, o která se organizace v průběhu osmi let rozrostla. Název Hospic Anežky České je nadále používán pouze pro

středisko s péčí o terminálně nemocné.

Jako šesté středisko vznikly při Domově sv. Josefa v Žirči koncem roku 2005 **Chráněné dílny u sv. Anny**, které zaměstnávaly osoby se zdravotním postižením v šesti chráněných pracovištích. V roce 2009 organizace převzala na dobu jednoho roku psychologickou poradnu **Nová naděje v Novém Městě nad Metují**. V roce 2010 zřídila OCH ČK sociální podnik Pro-Charitu s. r. o. s cílem zaměstnávání osob se zdravotním postižením. V roce 2010 došlo také k rozšíření o **Charitní pečovatelskou službu v Hostinném a Rudníku**. V říjnu 2010 byl v Červeném Kostelci slavnostně zahájen provoz středisek **Mobilní hospic Anežky České a Ambulance paliativní péče a léčby bolesti**. 3. října 2014 otevřela Oblastní charita Červený Kostelec v areálu Domova sv. Josefa v Žirči nové **Centrum služeb**, které bude nabízet pro potřeby veřejnosti, firem a také klientů Domova sv. Josefa **praní a žehlení prádla, úklidové služby a drobné údržbové práce**.

Od 1. 9. 2013 probíhal v naší organizaci projekt na vybudování **Mateřské školy Studánka** pro děti **charitních** zaměstnanců předškolního věku naší organizace s kapacitou 12 dětí. Od 1. 9. 2015 má **Mateřská škola Studánka** kapacitu 20 dětí a je otevřena veřejnosti. V roce 2015 byla rekonstrukcí bývalého pivovaru **rozšířena kapacita Domova pro osoby se zdravotním postižením §48** o 15 lůžek – **Dům sv. Damiána**, Žireč čp. 3, zahájení 1. 12. 2015. Rekonstrukcí bývalé fary vznikl **Dům sv. Kláry**, Žireč čp. 124, zahájení 1. 12. 2015 **kapacita odlehčovacích pobytů § 44** navýšena o 22 lůžek na finálních 29 lůžek.





# OBLASTNÍ CHARITA ČERVENÝ KOSTELEC

## NEJVÝZNAMNĚJŠÍ UDÁLOSTI V ROCE 2016

- V únoru 2016 byly dokončeny úpravy ve cvičebním sále v Domě sv. Damiána instalací celoplošného transportního zařízení. Díky němu budou moci naše rehabilitační pracovnice lépe cvičit s nemocnými roztroušenou sklerózou.
- 1. června 2016 Otevřen zrekonstruovaný výrobně administrativní objekt Oblastní charity Červený Kostelec. Oblastní charita Červený Kostelec otevřela nové výrobně – administrativní centrum svého sociálního podniku Pro-Charitu s. r. o. Vytvořila tak nové zázemí pro výrobu bylinných sirupů Camellus a výrobu fixačních roztoků Histoфор. Zrekonstruovaná budova dále slouží pro expedici, obchodní oddělení podniku, administrativu a skýtá skladové prostory ostatním střediskům Oblastní Charity Červený Kostelec. Nové prostory v Červeném Kostelci požehnal královéhradecký biskup Jan Vokál.
- V září 2016 se uskutečnila již druhá **Konference o roztroušené skleróze v Žirči**. Přednášeli na ní nejen lektoři z Oblastní charity ČR, ale i další odborníci na roztroušenou mozkomíšní sklerózu a jiná neurologická onemocnění.
- 20. října 2016 k říjnovému **Světovému dni hospicové a paliativní péče** zorganizoval Hospic Anežky České v Červeném Kostelci **Konferenci paliativní medicíny** v Městském divadle Dr. Josefa Čížka v Náchodě v rámci projektu česko-švýcarské spolupráce. Akce byla určena nejen lékařům, zdravotníkům a sociálním pracovníkům, ale i široké veřejnosti a formou i obsahem byla srozumitelná i středoškolským studentům, kteří se také konference zúčastnili.
- 30. listopadu 2016 **otevření Charitního domu Sv. Terezie čp. 9 v Žirči** (2 lůžka pro nemocné, zázemí pro duchovní péči v Domově).
- V **Hospici Anežky České** bylo v průběhu roku 2016 zrekonstruováno 11 koupelen v pokojích nemocných; vybaveno 6 pokojů novým nábytkem; zakoupeny 2 myčky do kuchyněk personálu; v budově hospice byl zřízen bezdrátový internet.



# OBLASTNÍ CHARITA ČERVENÝ KOSTELEC

## OCENĚNÍ V ROCE 2016

- Cenu Královéhradeckého kraje obdržel ředitel OCHCK pan Ing. Mgr. Miroslav Wajsar za dlouhodobou systematickou práci v sociálních službách
- Na Cenu Ď byla nominována Mgr. Marie Paclíkové za organizaci všech ročníků Tříkrálové sbírky. Za tuto obdivuhodnou činnost získala mimořádnou cenu Ústeckého kraje
- Cenu Charity ČR 2016 získala za 20 letou práci ošetřovatelky u lůžka v Hospici Anežky České Elzbieta Grécová
- Řád Elišky Přemyslovny získala pracovnice Oblastní charity Červený Kostelec Eva Wagenknechtová, která již 14. rokem pracuje jako vedoucí oddělení PR a fundraisingu

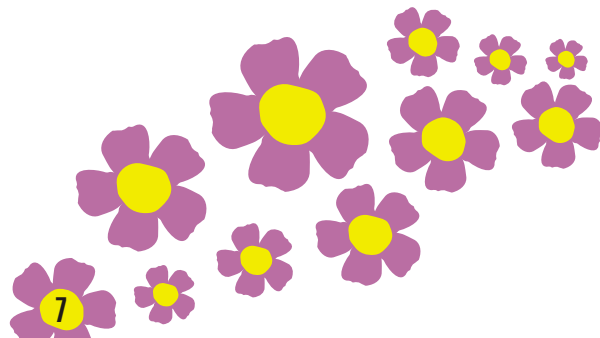

# OBLASTNÍ CHARITA ČERVENÝ KOSTELEC

## PROPAGAČNÍ ČINNOST OCHCK

*Informuje Eva Wagenknechtová, vedoucí public relations, fundraising*

V tomto roce vydala naše organizace třikrát **Informační bulletin Oblastní charity Červený Kostelec** (v nákladu 2,75tis kusů), třikrát byl vydán **Informační bulletin Hospice Anežky České** (v nákladu 5,5 tis. kusů) a třikrát **Informační bulletin Domova sv. Josefa** (v nákladu 2,75 tis. kusů). V rámci spolupráce s firmami byl dvakrát vydán a **distribuován Newsletter Hospice Anežky České a Newsletter Domova sv. Josefa** a to v červnu a listopadu 2016.

Za Oblastní charitu jsme zorganizovali celkem **9 benefičních akcí** a k tomu ještě další akce veřejné sbírky. Nejznámější sbírkovou akcí je **Tříkrálová sbírka**, která v roce 2016 přinesla pro Oblastní charitu Červený Kostelec a její střediska **479 tis. Kč a dalších 49 tis. na mimořádnou pomoc a pomoc pro Indii. Nejznámějšími a již tradičními benefičními akcemi jsou Svatoanenské slavnosti aneb slavnosti bez bariér, Běh pro hospic, Šikovné ruce pro hospic aneb lidé lidem a Charitní ples.** Mezi významné benefice, které pro nás zorganizovali naši přátelé určitě patří aukce obrazů ve Strahovském klášteře (viz titulní strana), kterou zorganizovala pro náš hospic Galerie Gema v rámci svého 25. výročí a Benefiční večer pro Josefa, kterou pro Domov uspořádali kamarádi a známí Josefa Zelmana z Kolína. Oblastní charita zorganizovala **29 odborných seminářů pro zdravotní sestry a pro pracovníky v sociálních službách.** Těchto seminářů se zúčastnilo **549 účastníků.** V Hospici se uskutečnilo **22 skupinových exkurzí (305 osob) a 74 stáží (388 dní).** V Domově sv. Josefa proběhlo **87 stáží (496 odpracovaných dnů) a při exkurzích provedli cca 800 osob.**

V říjnu jsme zorganizovali v Městském divadle Dr. Josefa Čížka v Náchodě Konferenci paliativní medicíny pro lékaře, zdravotníky, sociální pracovníky a širokou veřejnost. Dále byl uspořádán **Kvalifikační kurz pro pracovníky v sociálních službách s celkovou dotací 187 hod.** Domov sv. Josefa uspořádal **Konferenci o roztroušené skleróze v Žirči, dva dvoudenní semináře na Kuksu pro rodinné příslušníky nemocných RS a další semináře pro sociální pracovníky.**





# OBLASTNÍ CHARITA ČERVENÝ KOSTELEČ

## HNUTÍ PRO ŽIVOT

Informuje Ing. Dana Lipovská

V rámci OCHCK funguje pobočka Hnutí pro život, jejímž smyslem je vyvíjení činnosti ve prospěch informovanosti veřejnosti o nedotknutelnosti přirozenosti lidského života ve všech jeho formách a fázích od počátku do smrti. Jejím úkolem je poukazovat na možná rizika zneužití vědeckých poznatků a lékařských dovedností pro možné politické či tzv. módní proudy. Klade důraz na etiku a morálku při péči o lidi. Jde především o to, aby společnost pochopila, že pokud se bude člověk (nenarozený či umírající) cítit bezpečně, bude to výhodou nejen pro něho samotného, ale do budoucna i pro celou rodinu, lékaře, ošetřující personál, celou společnost. V roce 2016 byly distribuovány veřejnosti pozvánky a články spojené s ochranou života.



## PROJEKTY

Oblastní charita Červený Kostelec usiluje o získávání projektů a realizuje projekty, které **pomáhají rozvíjet jí poskytované služby**. Jedná se o projekty směřující k rozvoji nových služeb, projekty zaměřené na **zkvalitňování služeb stávajících** a projekty usilující o **zvyšování kvalifikace zaměstnanců**. Projekty realizované v rámci středisek Hospice Anežky České a Domova sv. Josefa, jsou uvedeny v oddíle těchto středisek. Za Oblastní charitu jako celek probíhaly v roce 2016 následující projekty:

### Posílení komplexnosti a mobility modelového řešení domácí hospicové péče v regionu působnosti Mobilního hospice Anežky České a lůžkového Hospice Anežky České v Červeném Kostelci a okolí

Tento roční projekt skončil v říjnu 2016. Pomohl dále rozvíjet terénní paliativní péči poskytovanou Mobilním hospicem Anežky České. Díky němu byly rozšířeny služby půjčovny zdravotních pomůcek, byla zlepšena dostupnost služeb pořízením 2 nových automobilů, probíhalo vzdělávání zaměstnanců a zvyšování informovanosti dalších poskytovatelů terénních paliativních služeb i veřejnosti. Jeho celkové náklady byly 1 303 000 Kč.

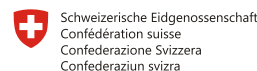

Podpořeno z Programu švýcarsko-české spolupráce.  
Supported by a grant from Switzerland through  
the Swiss Contribution to the enlarged European Union.

### Doprava pro těžce postižené děti

Oblastní charita Červený Kostelec realizuje projekt „Doprava dětí do Speciálních škol v Červeném Kostelci“. Cílem tohoto projektu je pomoci těžce postiženým dětem vzdělávat se ve škole, kde jsou pro ně vytvořeny ty nejlepší podmínky a současně mohou vyrůstat v klidu rodinného zázemí. To je maximum pro co nejlepší rozvoj jejich osobnosti. Děti jsou sváženy z okresu Náchod, a to z obcí a měst: Studnice, Náchod, Pavlíšov, Hronov, Police nad Metují a Suchý Důl. Ráno nejprve řidič sváží děti z jejich domovů do školy, odpoledne je pak rozváží zpět domů. Při každém svozu je zajištěn pedagogický dozor vychovatelkou Speciální školy v Červeném Kostelci. Svoz je realizován osobním 8 místným automobilem VW Transporter a probíhá po celý školní rok. Projekt spolufinancoval Královéhradecký kraj.

## Dotace a příspěvky pro OCHČK

Královéhradecký kraj

provozní dotace (doprava dětí do Speciální školy v ČK)



# OBLASTNÍ CHARITA ČERVENÝ KOSTELEČ

## PODĚKOVÁNÍ DÁRCŮM A PODPOROVATELŮM

Velmi děkujeme všem donátorům a podporovatelům z řad státních i samosprávních orgánů, zástupcům nadací, fondů, firem i jednotlivcům, že podporují služby Oblastní charity Červený Kostelec. V tabulkách jednotlivých středisek jsou uveřejněni dárci, kteří uhradili podstatnou část provozních nákladů na provoz daných středisek. Obdrželi jsme mnoho dalších finančních, věcných i duchovních darů od našich příznivců, které jsou v souhrnu velkou pomocí. Omlouváme se však, ale není možné v rozsahu této publikace uveřejnit všechny dárci. Přesto jsme si vědomi toho, že poskytované služby v našich zařízeních jsou naším společným dílem! **Každý dar, byť jen malý, má velký význam.**



**Všem dárcům a podporovatelům  
srdečně děkujeme!**

## TOP dárci Oblastní charity Červený Kostelec

(podpora všech středisek, zejména Domova sv. Josefa a Hospice Anežky České)

\* AMADEUS REAL a. s., Praha 6 \* AXANT a. s., Hradec Králové \* CCV s. r. o., Brno \* Hejnová Blanka, Náchod \* Hejzlar Radko Ing., Náchod-Malé Poříčí \* ISOLIT BRAVO s. r. o., Jablonné nad Orlicí \* Stadt Küsnacht, Švýcarsko \*

## Firemní dárci

\* CCV s. r. o., Brno \* ISOLIT BRAVO s. r. o., Jablonné nad Orlicí \* AXANT a. s., Hradec Králové \* AMÁDEUS REAL a. s., Praha 6 \* SUPERDISKONT s. r. o., Praha 4 \* SUDOP Praha a. s., Praha 3 \* VIA-NM s. r. o., Velké Poříčí \* BUSINESS MEDIA CZ s. r. o., Praha 5 \* Čásenský & Hlavatý s. r. o., Praha 1 \* FLAIR a. s., Praha 5 \* FRANKE s. r. o., Praha 9 \*

## Individuální dárci

\* Netuka Václav P., Lovčice u Nového Bydžova \* Potůčková Marie, Praha 10 \* Prokopová Zdeňka PhDr., České Budějovice \* Seifertová Drahomíra MUDr., Pečky \* Středová Miroslava MUDr., Hradec Králové \* Svoboda Václav, Praha 10 \* Škarda Petr, Náchod \* Šnapková Marie, Prostějov \* Trlifajová Kateřina, Praha 3 \* Václavů Vladimír MUDr., Cheb \*

## Dary a dotace od měst a obcí

Stadt Küsnacht, Švýcarsko

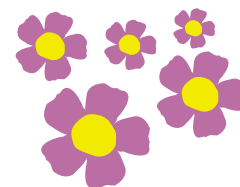

# OBLASTNÍ CHARITA ČERVENÝ KOSTELEC

## Finanční zpráva Oblastní charity Červený Kostelec

Přehled hospodaření celé organizace včetně všech středisek – údaje v tis. Kč

Název	2013	2014	2015	2016
Tržby za vlastní výrobky a služby	18 270	18 512	18 063	22 896
Tržby od zdravotních pojišťoven	25 040	28 479	27 715	33 229
Tržby z prodeje DHIM	981	16	658	11
Změna stavu zásob výrobků	0	0	0	0
Provozní dotace ze státního rozpočtu	14 984	18 766	24 019	30 370
Provozní dotace z krajů	4 430	3 131	1 886	3 234
Provozní dotace z měst a obcí	3 234	3 322	3 272	3 753
Přijaté příspěvky a dary	13 287	12 187	17 350	14 462
Ostatní výnosy	3 298	4 998	6 091	11 659
<b>Výnosy celkem</b>	<b>83 524</b>	<b>89 411</b>	<b>99 054</b>	<b>119 614</b>
Spotřeba materiálu a energie	12 160	11 624	14 558	13 796
Služby	14 321	17 348	16 245	19 095
Osobní náklady	47 959	52 081	56 112	71 817
Daně a poplatky	107	140	124	127
Odpisy, prodaný majetek	7 059	7 125	7 975	10 484
Ostatní náklady	2 286	2 065	4 437	4 266
<b>Náklady celkem</b>	<b>83 892</b>	<b>90 383</b>	<b>99 451</b>	<b>119 585</b>

### Náklady na jednotlivá střediska OCH v roce 2016

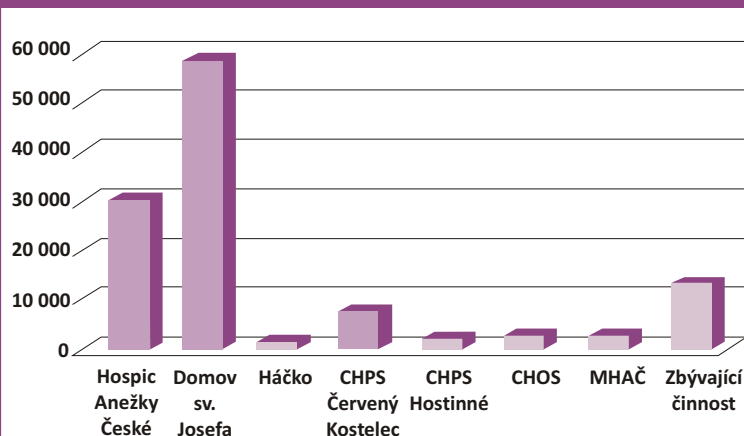

### NÁKLADY

#### NA JEDNOTLIVÁ STŘEDISKA

Hospic Anežky České	30 365
Domov sv. Josefa	58 704
Háčko	1 626
CHPS Červený Kostelec	7 790
CHPS Hostinné	2 141
Charitní ošet. služba	2 851
Mobilní HAČ	2 762
Zbývající činnost	13 346

**NÁKLADY CELKEM: 119 585**



# OBLASTNÍ CHARITA ČERVENÝ KOSTELEČ

## Přehled o peněžních příjmech a výdajích

P  
Ř  
Í  
J  
M  
Y

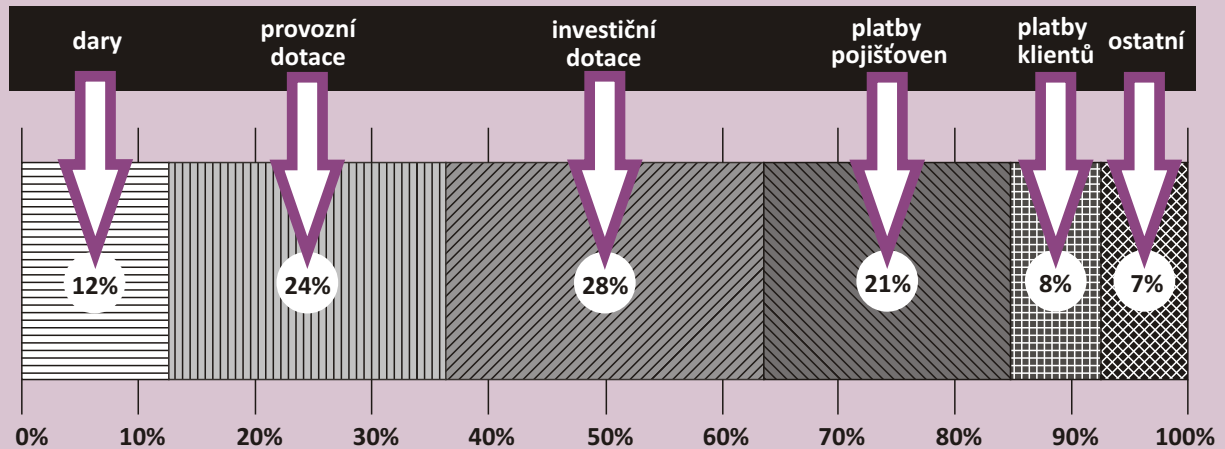

V  
Ý  
D  
A  
J  
E

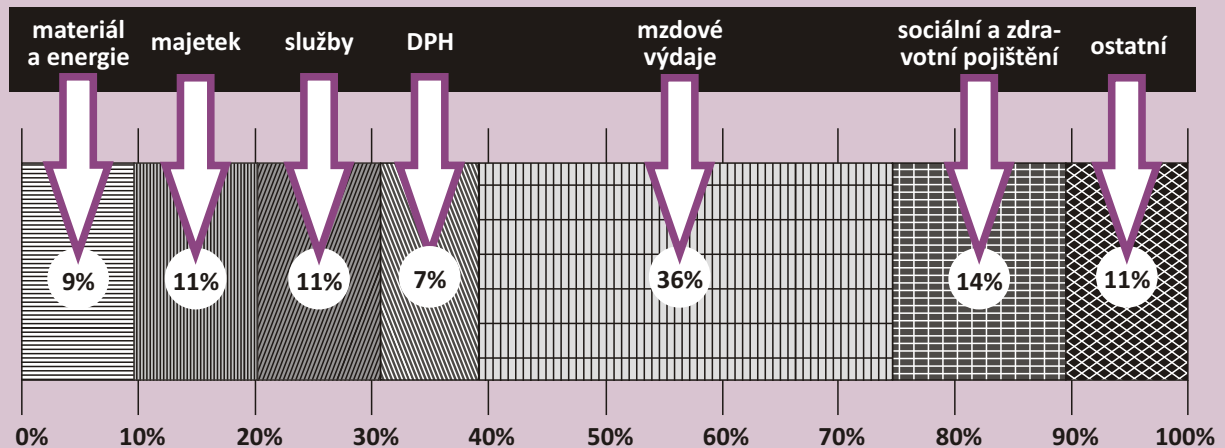

## Přehled zaměstnanců OCHČK k 31. 12. 2016

středisko	zaměstnanci	úvazek		
Hospic Anežky České	44	37,90	Domov sv. Josefa	108 95,26
Háčko	3	1,65	Mobilní hospic Anežky České a Ambulance paliativní péče	8 3,15
CHPS Červený Kostelec	11	10,75	Stavba VPP	21 4,90
CHPS Hostinné	5	4,25	Správa OCH	21 19,22
Charitní ošetrovatelská služba	6	4,37	<b>CELKEM</b>	<b>209 181,45</b>

# OBLASTNÍ CHARITA ČERVENÝ KOSTELEČ

## ROZVAHA K 31. 12. 2016 (v tis. Kč)

<b>AKTIVA</b>	stav 31. 12. 2013	stav 31. 12. 2014	stav 31. 12. 2015	stav 31. 12. 2016
<b>A. Dlouhodobý majetek celkem</b>	168 618	186 012	292 150	295 141
I. Dlouhodobý nehmotný majetek	99	99	234	279
II. Dlouhodobý hmotný majetek	251 119	264 145	378 575	393 090
III. Dlouhodobý finanční majetek celkem	0	10 063	8 322	6 725
IV. Oprávky k dlouhodobému majetku celkem	-82 600	-88 295	-94 981	-104 953
<b>B. Krátkodobý majetek celkem</b>	14 938	10 966	12 695	7 949
I. Zásoby celkem	730	666	615	565
II. Pohledávky celkem	11 770	6 890	8 460	4 378
III. Krátkodobý finanční majetek celkem	1 908	2 862	3 300	2 360
IV. Jiná aktiva celkem	530	548	320	646
<b>Aktiva celkem</b>	183 556	196 978	304 845	303 090
<b>PASIVA</b>	stav 31. 12. 2013	stav 31. 12. 2014	stav 31. 12. 2015	stav 31. 12. 2016
<b>A. Vlastní zdroje celkem</b>	175 038	176 738	220 299	249 608
I. Jmění celkem	181 610	184 381	286 596	253 964
II. Výsledek hospodaření	-6 572	-7 643	-66 297	-4 356
<b>B. Cizí zdroje celkem</b>	8 518	20 240	84 546	53 482
I. Rezervy	0	0	0	0
II. Dlouhodobé závazky celkem	0	7 256	22 134	35 056
III. Krátkodobé závazky celkem	7 927	11 631	62 017	18 338
IV. Jiná pasiva	591	1 353	395	88
<b>Pasiva celkem</b>	183 556	196 978	304 845	303 090

# OBLASTNÍ CHARITA ČERVENÝ KOSTELEČ

## Přehled výnosů v členění dle zdrojů (v tis. Kč)

tržby od klientů za vlastní výkony	18 437
tržby od ZP	33 229
ostatní tržby	4 602
zúčtování fondů	488
ostatní výnosy	11 039
přijaté příspěvky a dary	14 462
<b>provozní dotace:</b>	<b>37 357</b>
– dotace z MPSV	27 669
– dotace ostatní ministerstva	1 830
– dotace z Úřadu práce	871
– dotace od krajských úřadů	3 234
– dotace od měst a obcí	3 753
<b>CELKEM:</b>	<b>119 614</b>

## Vývoj a konečný stav fondů (v tis. Kč)

stav fondů k 1. 1. 2016	2 787
přírůstek fondů	14 600
úbytek fondů	14 850
stav fondů k 31. 12. 2016	2 537

## STAV A POHYB MAJETKU V ROCE 2016 (V TIS. KČ)

### V roce 2016 došlo k nákupu tohoto majetku:

kolejnicový a zvedací systém	149
motomechy 5 kusů	659
keramická pec	99
automobily 2 kusy	805
kávovar	46
schodišťová plošina	240
rehabilitační stroj RecCord rehab	40
účetní program	180
<b>CELKEM:</b>	<b>2 218</b>

### Zařazení a tech. zhodnocení budov a staveb:

čOV	2 472
oplocení	289
tech. zhodnocení stávajících budov	32 885
<b>CELKEM:</b>	<b>35 646</b>

### V roce 2016 došlo k vyřazení majetku:

automobil	287
polohovací křeslo	11
<b>CELKEM:</b>	<b>298</b>

**Stav staveb, pozemků a inv.  
movitého majetku k 31. 12. 2016** **381 371**



# OBLASTNÍ CHARITA ČERVENÝ KOSTELEC

## ZPRÁVA NEZÁVISLÉHO AUDITORA

o ověření účetní závěrky a výroční zprávy účetní jednotky Oblastní charita Červený Kostelec, 5. května 1170, 549 41 Červený Kostelec za účetní období od 01. 01. 2016 – 31. 12. 2016

### Přílohy:

Rozvaha k 31. 12. 2016, Výkaz zisku a ztrát za rok 2016, Příloha v účetní závěrce za rok 2016 v plném rozsahu, Výroční zpráva za rok 2016  
Všechny přílohy této zprávy jsou opatřeny razítkem a podpisem auditora.

Rychnov nad Kněžnou, dne 28. 6. 2017

c. k. audit, s. r. o., Komenského 41, 516 01 Rychnov nad Kněžnou, zapsána do obchodního rejstříku, vedeného Krajským soudem v Hradci Králové, oddíl C, vložka 1927

## ZPRÁVA NEZÁVISLÉHO AUDITORA

Účetní jednotka, u níž bylo provedeno ověření účetní závěrky k 31. 12. 2016

Název:	Oblastní charita Červený Kostelec
Sídlo:	5. května 1170, 549 41 Červený Kostelec
IČO:	48623814
DIČ:	CZ48623814
Předmět činnosti:	viz příloha v účetní závěrce
Ověřované období:	01. 01. 2016 – 31. 12. 2016

*Příjemce: uživatelé účetní závěrky a výroční zprávy účetní jednotky Oblastní charita Červený Kostelec, se sídlem 5. května 1170*

### Výrok auditora

Provedli jsme audit přiložené účetní závěrky účetní jednotky Oblastní charita Červený Kostelec („účetní jednotka“) sestavené na základě českých účetních předpisů, která se skládá z rozvahy, výkazu zisku a ztráty a přílohy v účetní závěrce za období od 01. 01. 2016 do 31. 12. 2016, která obsahuje popis použitých podstatných účetních metod a další vysvětlující informace za rok končící 31. 12. 2016 a audit výroční zprávy. Údaje o účetní jednotce jsou uvedeny na straně 1 přílohy v této účetní závěrce.

Podle našeho názoru účetní závěrka podává věrný a poctivý obraz aktiv a pasiv účetní jednotky k 31. 12. 2016 a nákladů a výnosů a výsledku jejího hospodaření za rok končící 31. 12. 2016 v souladu s českými účetními předpisy.

### Základ pro výrok

Audit jsme provedli v souladu se zákonem o auditorech a standardy Komory auditorů České republiky (KA ČR) pro audit, kterými jsou mezinárodní standardy pro audit (ISA) případně doplněné a upravené souvisejícími aplikačními doložkami. Naše odpovědnost stanovená těmito předpisy je podrobněji popsána v oddílu Odpovědnost auditora za audit účetní závěrky. V souladu se zákonem o auditorech a Etickým kodexem přijatým Komorou auditorů České republiky jsme na společnosti nezávislí a splnili jsme i další etické povinnosti vyplývající z uvedených předpisů. Domníváme se, že důkazní informace, které jsme shromáždili, poskytují dostatečný a vhodný základ pro vyjádření našeho výroku.



# OBLASTNÍ CHARITA ČERVENÝ KOSTELEČ

## ZPRÁVA NEZÁVISLÉHO AUDITORA

### Zdůraznění skutečnosti

Upozorňujeme na skutečnost uvedenou v oddíle 3 přílohy v účetní závěrce, která popisuje, že došlo ke změně hodnoty neuhrazené ztráty (výsledku hospodaření) minulých let na účtu 932 z hodnoty 65.900 tis. Kč na 4.385 tis. Kč, a to na základě úpravy minulých období týkajících se účtů 901xx – Vlastní jmění (zdroj vzniklý z titulu darů na dlouhodobý majetek). Účty 901xx v minulosti nebyly postupně proúčtovávány do provozních výnosů, tj. nebylo rozpouštěno ve výši účetních odpisů, protože to tak neukládaly účetní předpisy. Po novele účetních předpisů se zúčtování fondů v poměrné části za rok 2016 již provádí průběžně do výnosů a účetní jednotka nyní upřednostnila postup dle zákona o účetnictví, kdy nad rámec prováděcích účetních předpisů (vyhlášky a standardů) provedla toto doúčtování i za roky minulé, avšak proti účtu 932, tj. výsledky hospodaření minulých let, aby nebyly ovlivněny výnosy roku 2016. Z toho důvodu jsou zůstatky účtu 901 a 932 roku 2014, 2015 a 2016 nesrovnatelné. Tato skutečnost nepředstavuje výhradu, v minulosti bylo postupováno dle platných účetních předpisů, toto doúčtování je z důvodu plynulosti přechodu na novou právní úpravu od roku 2016, kdy novelizované účetní předpisy již ukládají postupné rozpouštění vlastních zdrojů vzniklých z titulu darů na dlouhodobý majetek.

### Jiné skutečnosti

Při auditu bylo ověřeno, že dotace uvedené v příloze v účetní závěrce poskytnuté od Ministerstva zdravotnictví, Ministerstva práce a sociálních věcí a Královéhradeckého kraje byly použity v souladu s podmínkami uzavřenými ve smlouvách a byly zaúčtovány v souladu s platnými předpisy.

### Ostatní informace uvedené ve výroční zprávě

Ostatními informacemi jsou v souladu s § 2 písm. b) zákona o auditorech informace uvedené ve výroční zprávě mimo účetní závěrku a naši zprávu auditora. Za ostatní informace odpovídá vedení účetní jednotky.

Naš výrok k účetní závěrce se k ostatním informacím nevztahuje. Přesto je však součástí našich povinností souvisejících s ověřením účetní závěrky seznámení se s ostatními informacemi a posouzení, zda ostatní informace nejsou ve významném (materiálním) nesouladu s účetní závěrkou či s našimi znalostmi o účetní jednotce získanými během ověřování účetní závěrky nebo zda se jinak tyto informace nejeví jako významně (materiálně) nesprávné. Také posuzujeme, zda ostatní informace byly ve všech významných (materiálních) ohledech vypracovány v souladu s příslušnými právními předpisy. Tímto posouzením se rozumí, zda ostatní informace splňují požadavky právních předpisů na formální náležitosti a postup vypracování ostatních informací v kontextu významnosti (materiality), tj. zda případné nedodržení uvedených požadavků by bylo způsobitelné ovlivnit úsudek činěný na základě ostatních informací.

### Na základě provedených postupů, do míry, jež dokážeme posoudit, uvádíme, že

- ostatní informace, které popisují skutečnosti, jež jsou též předmětem zobrazení v účetní závěrce, jsou ve všech významných (materiálních) ohledech v souladu s účetní závěrkou a
- ostatní informace byly vypracovány v souladu s právními předpisy.

Dále jsme povinni uvést, zda na základě poznatků a povědomí o účetní jednotce, k nimž jsme dospěli při provádění auditu, ostatní informace neobsahují významné (materiální) věcné nesprávnosti. V rámci uvedených postupů jsme v obdržených ostatních informacích žádné významné (materiální) věcné nesprávnosti nezjistili.

### Odpovědnost statutárního orgánu účetní jednotky za účetní závěrku

Statutární orgán odpovídá za sestavení účetní závěrky podávající věrný a poctivý obraz v souladu s českými účetními předpisy a za takový vnitřní kontrolní systém, který považuje za nezbytný pro sestavení účetní závěrky tak, aby neobsahovala významné (materiální) nesprávnosti způsobené podvodem nebo chybou.

Při sestavování účetní závěrky je statutární orgán účetní jednotky povinen posoudit, zda je účetní jednotka schopna nepřetržitě trvat,

# OBLASTNÍ CHARITA ČERVENÝ KOSTELEČ

## ZPRÁVA NEZÁVISLÉHO AUDITORA

a pokud je to relevantní, popsat v příloze účetní závěrky záležitosti týkající se jejího nepřetržitého trvání a použití předpokladu nepřetržitého trvání při sestavení účetní závěrky, s výjimkou případů, kdy statutární orgán plánuje zrušení účetní jednotky nebo ukončení její činnosti, resp. kdy nemá jinou reálnou možnost, než tak učinit.

### Odpovědnost auditora za audit účetní závěrky

Naším cílem je získat přiměřenou jistotu, že účetní závěrka jako celek neobsahuje významnou (materiální) nesprávnost způsobenou podvodem nebo chybou a vydat zprávu auditora obsahující náš výrok. Přiměřená míra jistoty je velká míra jistoty, nicméně není zárukou, že audit provedený v souladu s výše uvedenými předpisy ve všech případech v účetní závěrce odhalí případnou existující významnou (materiální) nesprávnost. Nesprávnosti mohou vznikat v důsledku podvodů nebo chyb a považují se za významné (materiální), pokud lze reálně předpokládat, že by jednotlivě nebo v souhrnu mohly ovlivnit ekonomická rozhodnutí, která uživatelé účetní závěrky na jejím základě přijmou.

Při provádění auditu v souladu s výše uvedenými předpisy je naší povinností uplatňovat během celého auditu odborný úsudek a zachovávat profesní skepticismus. Dále je naší povinností:

- Identifikovat a vyhodnotit rizika významné (materiální) nesprávnosti účetní závěrky způsobené podvodem nebo chybou, navrhnout a provést auditorské postupy reagující na tato rizika a získat dostatečné a vhodné důkazní informace, abychom na jejich základě mohli vyjádřit výrok. Riziko, že neodhalíme významnou (materiální) nesprávnost, k níž došlo v důsledku podvodu, je větší než riziko neodhalení významné (materiální) nesprávnosti způsobené chybou, protože součástí podvodu mohou být tajné dohody, falšování, úmyslná opomenutí, nepravdivá prohlášení nebo obcházení vnitřních kontrol představenstvem.
- Seznámit se s vnitřním kontrolním systémem účetní jednotky relevantním pro audit v takovém rozsahu, abychom mohli navrhnout auditorské postupy vhodné s ohledem na dané okolnosti, nikoli abychom mohli vyjádřit názor na účinnost vnitřního kontrolního systému.
- Posoudit vhodnost použitých účetních pravidel, přiměřenost provedených účetních odhadů a informace, které v této souvislosti statutární orgán účetní jednotky uvedl v příloze účetní závěrky.
- Posoudit vhodnost použití předpokladu nepřetržitého trvání při sestavení účetní závěrky představenstvem a to, zda s ohledem na shromážděné důkazní informace existuje významná (materiální) nejistota vyplývající z událostí nebo podmínek, které mohou významně zpochybnit schopnost účetní jednotky trvat nepřetržitě. Jestliže dojdeme k závěru, že taková významná (materiální) nejistota existuje, je naší povinností upozornit v naší zprávě na informace uvedené v této souvislosti v příloze účetní závěrky, a pokud tyto informace nejsou dostatečné, vyjádřit modifikovaný výrok. Naše závěry týkající se schopnosti účetní jednotky trvat nepřetržitě vycházejí z důkazních informací, které jsme získali do data naší zprávy. Nicméně budoucí události nebo podmínky mohou vést k tomu, že účetní jednotka ztratí schopnost nepřetržitě trvat.
- Vyhodnotit celkovou prezentaci, členění a obsah účetní závěrky, včetně přílohy, a dále to, zda účetní závěrka zobrazuje podkladové transakce a události způsobem, který vede k věrnému zobrazení.

Naší povinností je informovat ředitele mimo jiné o plánovaném rozsahu a načasování auditu a o významných zjištěních, která jsme v jeho průběhu učinili, včetně zjištěných významných nedostatků ve vnitřním kontrolním systému.

### Ověření provedla auditorská společnost:

c. k. audit, s. r. o., Komenského 41,  
516 01 Rychnov nad Kněžnou  
zapsaná v seznamu auditorských společností  
vedeném Komorou auditorů ČR pod ev. č. 392

### Auditor:

Mgr. Ing. Dagmar Christophová  
auditor ev. číslo: 1668  
Rychnov nad Kněžnou, dne 20. 06. 2017





# OBLASTNÍ CHARITA ČERVENÝ KOSTELEC

## Karavan

Nabízíme možnost ubytování pro 7 osob v luxusním obytném karavanu v přímořském letovisku v Chorvatsku. Informace získáte na [www.ochck.cz/hacko](http://www.ochck.cz/hacko) nebo u vedoucího hospice (tel.: 731 598 825). **Využití této služby podpoří činnost Oblastní charity Červený Kostelec.**

## Kontakty

Adresa organizace:

Oblastní charita Červený Kostelec

(dříve Hospic Anežky České)

5. května 1170, 549 41 Červený Kostelec

IC: 48623814, DIČ: CZ48623814, [www.ochck.cz](http://www.ochck.cz)

Statutární zástupci: Ing. Mgr. Miroslav Wajsar, tel.: 491 610 300, e-mail: [wajsar@hospic.cz](mailto:wajsar@hospic.cz)

Bc. Pavel Melichar, tel.: 491 610 310, e-mail: [melichar.pavel@hospic.cz](mailto:melichar.pavel@hospic.cz)

Mgr. Dominik Melichar, tel.: 491 610 601, e-mail: [melichar.d@dsj-zirec.cz](mailto:melichar.d@dsj-zirec.cz)

Bankovní spojení: ČSOB Náchod, číslo účtu: 267509412/0300

KB Červený Kostelec, číslo účtu: 8282670227/0100

## ZAKLADATEL

Biskupství Královéhradecké, Velké náměstí 35, 500 01 Hradec Králové, tel.: 495 063 611, [www.diecezehk/biskupstvi.cz](http://www.diecezehk/biskupstvi.cz)

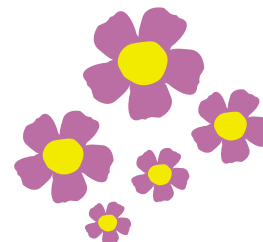

## POSKYTUJE

- **Hospicovou a paliativní péči terminálně nemocným**
- **Odlehčovací služby** dle § 44 zákona 108/2006 Sb. o sociálních službách
- **Sociální poradenství a půjčovnu zdravotnických pomůcek** dle § 37 zákona č. 108/2006 Sb. o sociálních službách

„Jednou z nejkrásnějších odměn, které život přináší, je to,  
že, pomáháme-li upřímně druhým, pomáháme i sami sobě.“

*Ralph Waldo Emerson*



## POSLÁNÍ

Hospic Anežky České v Červeném Kostelci pomáhá terminálně nemocným lidem převážně s onkologickým onemocněním. Poskytuje individuální, celistvou péči a paliativní léčbu, která je zaměřena na kvalitu života.

Hospic podporuje klienty v udržování přirozených rodinných a přátelských vazeb, nabízí možnost časově neomezených návštěv i lidské blízkosti.

Hospic Anežky České je prvním zařízením svého druhu v ČR, které slouží již od roku 1996. Jako modelové zařízení předává zkušenosti zájemcům o hospicovou péči z ČR i zahraničí. Kromě služeb, poskytovaných těžce nemocným, podporuje také rodiny, které chtějí o své blízké nemocné pečovat doma v jejich přirozeném prostředí, zapůjčuje jim pomůcky usnadňující péči a poskytuje poradenství.

Na službu lůžkového hospice navazuje péče v domácnostech prostřednictvím Mobilního hospice Anežky České a Ambulance paliativní péče a léčby bolesti (viz dále). Pro příjemné posezení s přáteli je v přízemí hospice veřejná čajovna, půjčovna knih a DVD.



# Hospic Anežky České

## CÍLE

Multidisciplinární tým hospice usiluje o co nejlépe prožití závěru života nemocného, nejlépe v kruhu nejbližších osob, pro které má jedinečnou hodnotu.

Zaměřuje se na uspokojování všech 4 okruhů potřeb člověka – tělesných, duševních, sociálních a spirituálních.

Pozornost je věnována i osobám blízkým, které s nemocným pobývají v hospici nebo které o ně pečují doma, v jejich přirozeném sociálním prostředí. Pečující je poskytována jak odborná rada, tak i nezbytný odpočinek po dobu přijetí klienta.

V případě smrti pacienta usiluje hospic o zmírnění dopadu ztráty na pozůstalé, nabízí osobní blízkost zkušených pracovníků (korespondence, pravidelná setkání s pozůstalými, osobní návštěvy). Vzdělávání odborníků a veřejnosti v problematice hospicové péče, nabídky stáží a pořádání seminářů se stalo během uplynulých let nedílnou součástí práce hospice.

## Principy práce

Myšlenka hospice vychází z úcty k životu a z úcty k člověku jako jedinečné neopakovatelné bytosti. Hospic usiluje o smysluplné naplnění často posledních dnů nemocného a zároveň respektuje smrt jako nedílnou a přirozenou součást života.

Hospic se snaží pro pacienta zajistit:

- 1) ulehčení od bolesti
- 2) respektování lidské důstojnosti
- 3) stálou osobní blízkost ošetřující osoby
- 4) komplexní péči

## Kritéria pro přijetí

- nemocný trpí pokročilým nevléčitelným onemocněním především onkologického charakteru
- kauzální léčba (směřující k vyléčení nemoci) byla ukončena a je nahrazena léčbou symptomatickou
- stav nemocného není stabilizován vzhledem k jeho jasně definovanému terminálnímu nebo preterminálnímu stádiu onemocnění
- odlehčovací pobyt, tj. pobyt pouze na omezenou dobu, během níž není možné zajistit péči v domácím prostředí
- volná lůžková kapacita
- pacient bez výrazné psychiatrické symptomatologie agrese (výrazný psychomotorický neklid)
- stav pacienta nevyžaduje intenzivní rehabilitační péči





# Hospic Anežky České

## Léčba v hospici

Léčba v hospici je vždy orientována na jednotlivé problémy – symptomy, které v komunikaci s lékařem určuje pacient jako nejpalčivější. Jejím cílem je zlepšení kvality života nemocného, a to až do jeho posledních chvil. Pobyt v hospici je dobrovolný. Klient, po řádném poučení odesílajícím lékařem, podepisuje před přijetím formulář „Svobodný informovaný souhlas“.

Na osobu nemocného je pohlíženo jako na celistvou bytost, která má potřeby nejen biologické, ale i vztahující se k psychické a duchovní pohodě, potřeby sociální – související zejména s jeho rodinou. Proto není v hospici zapomínáno ani na duchovní potřeby. Při příjmu je každému nabídnuta duchovní péče a podpora. Denně sem dochází katolický kněz, který hovoří s nemocnými, udílí svátosti a každou středu a sobotu slouží mši svatou přímo v kapli hospice, jejíž využívání je pojímáno ekumenicky. Každý týden za pacienty přichází kazatel Církve bratrské. Pokud si nemocný přeje duchovního z jiné církve, pracovníci hospice jsou schopni mu tuto službu zajistit. Filozofie hospice vyžaduje hluboce lidský a současně profesionální přístup, stejně tak i týmovou práci všech zúčastněných, včetně dobrovolníků a osob doprovázejících. Nezastupitelnou roli v hospicové péči mají pacienti blízcí. Podle svých možností spolupracují s personálem, který jim nabízí oporu, a to i po smrti nemocného. V rámci hospicové péče zajišťuje hospic odlehčovací služby v režimu zákona č. 108/2006 Sb. o sociálních službách.

## CÍLOVÉ SKUPINY

Cílovými skupinami v hospici jsou: **nemocní a doprovázející osoby, pečující o své blízké v domácím prostředí, pozůstalí, široká odborná i laická veřejnost.**

### Nemocní

Nemocní jsou přijímáni z celé republiky bez ohledu na národnost, vyznání či sociální postavení a věk. Rozhodujícím kritériem pro přijetí do hospice je zdravotní stav nemocného, vyplývající z pokročilosti nemoci a jeho sociální situace.

### Osoby doprovázejí nemocné

Blízké osoby jsou zahrnuty do péče hospice na jedné straně jako spolupracovníci, kteří mají v poslední části života nemocného nezastupitelnou úlohu, na druhé straně jako objekt péče, protože jsou blízkostí smrti více či méně zasaženi. Hospic jim poskytuje odborné poradenství, neomezené návštěvy (**24 hodin denně, 7 dní v týdnu**), duchovní nebo psychologickou pomoc. Za úhradu jim nabízí ubytování v pokoji nemocného a stravování. V neposlední řadě jim pracovníci hospice poskytují osobní blízkost a ukazují jim postupy odborné péče o nemocného.

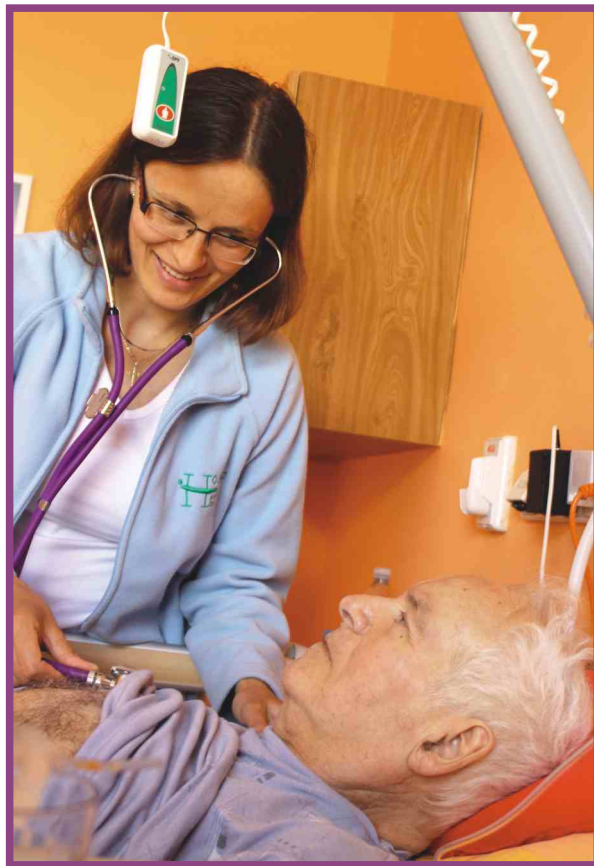



# Hospic Anežky České

## Pozůstalí

Pokud mají pozůstalí zájem, hospic s nimi zůstává i nadále v kontaktu. Oslovuje je písemnou formou, pořádá pravidelná setkání a svépomocné skupiny. Je také otevřený osobním návštěvám, snaží se pomoci pozůstalým vyrovnat se se smrtí jejich blízkých, dává jim prostor, aby mohli svoji bolest, další silné prožitky a emoce sdílet s někým z hospicového týmu.

## Osoby pečující o své blízké v domácím prostředí

Ti, kdo pečují o své blízké v domácím prostředí, zvláště pokud dojde ke zhoršení zdravotního stavu nemocného, nebo když se vrací ze zařízení do domácího prostředí apod., potřebují být vybaveni informacemi a praktickými dovednostmi, aby se mohli o nemocného správně postarat i doma. Za účelem jejich podpory provozuje hospic poradnu s půjčovnou zdravotnických pomůcek. Nemocní mohou využít Mobilní hospic Anežky České a Ambulanci paliativní péče a léčby bolesti.

## Široká odborná i laická veřejnost

Zájemci o hospicovou péči z řad odborníků, studentů, zakladatelů a pracovníků nově vznikajících hospiců aj. mohou získat potřebné vědomosti, informace i praktické dovednosti v hospici při stážích, praxích, školeních a exkurzích. Hospici tato otevřenost při předávání zkušeností nabízí zpětnou vazbu o kvalitě poskytované péče a je mu povzbuzením k další činnosti.

## Standardy kvality sociálních služeb

V Hospici Anežky České usilujeme o udržení kvality a růstu poskytovaných služeb. Pracovníci se řídí dokumentem Práva pacientů, dalšími obecně platnými předpisy a požadavky standardů kvality sociálních služeb. Poskytované služby vyhodnocujeme a upravujeme podle požadavků standardů kvality sociálních a zdravotnických služeb a požadavků klientů.

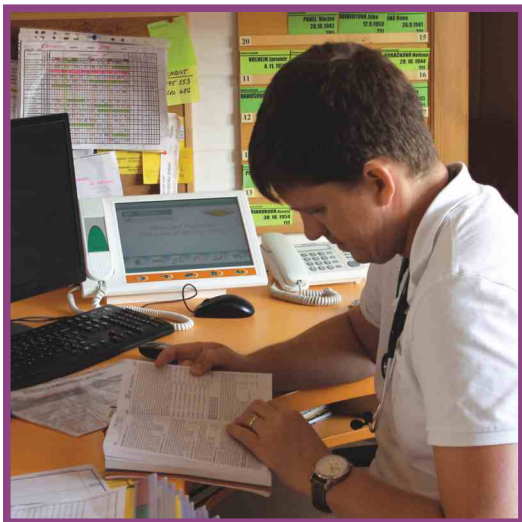

# Hospic Anežky České

## Lidské osudy z pohledu sociální pracovníce

*Bc. Zdena Kafková, sociální pracovníce*

V roce 2016 vstoupil hospic do třetího desetiletí své existence. Uvědomila jsem si, o jak velký počet nemocných jsme již pečovali, s kolika rodinami jsme se setkali, do kolika lidských osudů jsme na krátkou chvíli vstoupili a kolik příběhů z toho nás oslovilo.

Po skončení péče o nemocné nabízíme pomoc také pozůstalým. Vybavuji si tuto početnou skupinu lidí, kteří se musí vypořádat s těžkou ztrátou blízkého člověka. Ať už to byl manžel, manželka, syn nebo dcera, matka, otec – prostě truchlící rodina, se kterou jsem mluvila, snažila jsem se je povzbudit a vyslechnout. S každou takovou rodinou jsme následně i v písemném či telefonickém styku. Mimo korespondenci a možnosti pohovorů s psychoterapeutkou pořádáme pro pozůstalé rodiny 3 krát do roka vzpomínková setkání. V rámci setkání je sloužena také bohoslužba za zemřelé nemocné za předchozí období a následuje posezení s občerstvením. Vloni se takových setkání zúčastnilo celkem 110 osob.

Příjemná atmosféra v přátelském duchu dává prostor vzpomínkám na poslední měsíce, týdny či dny strávené s jejich blízkými, objeví se i slzy, ale to k tomu patří. Pozůstalí se často svěřují se svými bolestmi a starostmi, s tím, jak prožívají období zármutku či samoty. Ne vždy o všem mohou nebo chtějí mluvit ve své rodině nebo mezi přáteli. Ví, že my je vyslechneme a nebudeme věci zlehčovat. Jsem ráda, když vidím, že někteří mezi sebou naváží přátelství a jsou dále v kontaktu.

## Program pro nemocné

I v loňském roce jsme se snažili zpestřit pobyt nemocných v hospici vystoupeními dětí ze základní školy, z umělecké školy, vystupovali také někteří dobrovolníci. Tradičně v srpnu přichází do hospice jeden ze souborů Mezinárodního folklorního festivalu, který v tento čas v Červeném Kostelci probíhá. Tentokrát to byl soubor z Indonésie, který hrál, zpíval a tančil na terase hospice. Všem velmi děkujeme!

## Zdravotní a ošetrovatelská péče

*Petra Nováková, vrchní sestra*

Začátkem roku 2016 jsme překročili hranici 20 let od zprovoznění hospice, tedy kdy hospic přijal prvního pacienta. Na oslavu tohoto „výročí“ byl personál hospice pozván na společné posezení do restaurace „U Bulánka“. Pozvání zaměstnanci přivítali a oslava měla kladné ohlasy. Byla zde pěkná atmosféra, dobré jídlo, na kterém jsme si pochutnali a společně se pobavili.

Tento rok nám opět dopřál hodně nových setkání a příběhů s pacienty, jejich rodinami a přáteli. Stále se přesvědčujeme jak hluboký má tato služba smysl, jak je důležité těžce nemocným pomáhat a jak je těžké, když někdo zůstane osamocen. V zájmu podpory pracovníků jsme na toto téma uspořádali přednášku ThLic. Davida Boumy, Th.D., „**Jak dobře pečovat a nevyčerpat se**“. Přednáška s diskuzí byla velmi přínosná, a tak bychom s panem Boumou rádi spolupracovali i nadále. Během roku jsme se vzdělávali v našem edukačním centru Háčku. Účastnili jsme se **mezinárodní paliativní konference v Brně**, semináře „**Duchovní potřeby pacientů**“ v Neratově, **Kurzu paliativní a hospicové péče – ELNEC v Rajhradě** a dalších akcí. Tři kolegyně nám odešly na mateřskou dovolenou a nově jsme do našeho týmu přijali dvě zdravotní sestry, dva ošetřovatele a rehabilitační pracovníci.

**Všem spolupracovníkům bych chtěla poděkovat za skvělou spolupráci a za nadšení při akcích, které pro hospic vykonávají dobrovolně.**



# Hospic Anežky České

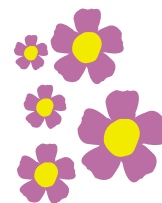
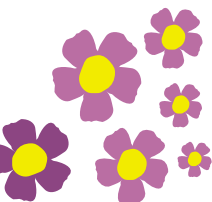

<b>Počet nemocných v průběhu 21 let:</b>	8 150 pacientů
<b>z toho v roce 2016:</b>	418 pacientů
<b>počet zemřelých:</b>	283 pacientů
<b>Procento opakovaných pobytů:</b>	5,86 %
<b>Fyzioterapie, počet pacientů:</b>	133
<b>Počet uživatelů odlehčovací služby § 44:</b>	444
<b>Průměrný věk pacientů v roce 2016</b>	<b>70,9 let</b>
<b>Průměrná doba pobytu v roce 2016</b>	<b>19,4 dnů</b>
<i>Ubytování doprovodu je možné v hospici a též v „Háčku“ – dalším středisku Oblastní charity Červený Kostelec.</i>	
Údaje o platbách a další praktické informace jsou shrnuty v dokumentu: Informace před přijetím viz <a href="http://www.hospic.cz">www.hospic.cz</a> nebo na vyžádání v recepci hospice.	
<b>Kapacita zařízení:</b>	30 lůžek pro nemocné a 14 lůžek pro doprovázející
<b>Kapacita lůžko/dny:</b>	10 950
<b>Využitá kapacita lůžko/dny:</b>	8 604, tj. 79%

## VĚKOVÁ ROZMEZÍ PACIENTŮ (POČET)

věkové rozmezí	2011	2012	2013	2014	2015	2016
20-29 roků	0	1	1	0	0	0
30-39 roků	3	3	1	0	1	6
40-49 roků	11	7	6	7	7	5
50-59 roků	17	28	21	24	20	31
60-69 roků	87	108	105	72	92	77
70-79 roků	110	127	108	106	113	115
80-89 roků	142	152	146	145	161	141
90 roků a více	30	27	29	71	42	43

Počet nemocných	2011	2012	2013	2014	2015	2016
Počet přijatých pacientů	400	453	417	425	436	418
Počet úmrtí	293	294	286	283	307	283
Počet propuštěných	106	154	131	143	139	137
Počet převedených	19	24	24	16	22	26
Procento opakovaných pobytů	6,25 %	6,84 %	6,71 %	7,70 %	7,57 %	5,86 %



Neonkologické DG	rok 2012		rok 2013		rok 2014		rok 2015		rok 2016	
	počet	%	počet	%	počet	%	počet	%	počet	%
Infekční a parazitární nemoci	0	0,00	0	0,00	0	0,00	0	0,00	1	0,24
Nezhoubné novotvary	0	0,00	2	0,48	4	0,64	0	0,00	0	0,00
Nemoci krve, krve tvorných orgánů a poruchy týkající se mechanismu imunity	0	0,00	0	0,00	0	0,00	2	0,46	0	0,00
Nemoci endokrinní, výživy a přeměny látek	2	0,44	5	1,20	1	0,24	3	0,69	1	0,24
Poruchy duševní a poruchy chování	8	1,77	4	0,96	23	5,41	17	3,90	26	6,22
Nemoci nervové soustavy	22	4,86	26	6,24	16	3,76	15	3,44	16	3,82
Nemoci oběhové soustavy	103	22,74	79	18,94	85	20,00	76	17,43	66	15,79
Nemoci oka a oční adnex	0	0,00	0	0,00	0	0,00	0	0,00	0	0,00
Nemoci dýchací soustavy	1	0,22	4	0,96	5	1,18	2	0,46	2	0,48
Nemoci trávicí soustavy	1	0,22	2	0,48	3	0,71	4	0,92	0	0,00
Nemoci kůže a podkožního vaziva	0	0,00	1	0,24	1	0,24	2	0,46	2	0,48
Nemoci svalové a kosterní soustavy a pojivové tkáně	8	1,77	5	1,20	5	1,18	11	2,52	9	2,15
Nemoci močové a pohlavní soustavy	2	0,44	4	0,96	4	0,94	4	0,92	1	0,24
Poranění, otravy a jiné následky vnějších příčin	0	0,00	6	1,44	3	0,71	2	0,46	1	0,24
Příznaky, znaky, abnormální a jiné klinické a laboratorní nálezy nezařazené jinde	7	1,55	3	0,72	10	2,35	8	1,83	2	0,48
<b>NEONKOLOGICKÉ DIAGNÓZY CELKEM</b>	<b>154</b>	<b>34,00</b>	<b>141</b>	<b>33,81</b>	<b>160</b>	<b>37,65</b>	<b>146</b>	<b>33,49</b>	<b>127</b>	<b>30,14</b>

Onkologické DG	rok 2016	
	počet	%
Zhoubné novotvary rtu, jazyka, dutiny ústní, hltanu, nosohltanu a jiných neurčitých lokalizací rtu, ústní dutiny a hltanu	12	2,87
Zhoubné novotvary jícnu, žaludku, tlustého a tenkého střeva, konečníku, řiti a řitního kanálu	53	12,68
Zhoubné novotvary trávicího ústrojí (jater, žlučových cest, žlučníku a slinivky břišní)	27	6,46
Zhoubné novotvary nosní dutiny, středního ucha a dýchacího ústrojí	59	14,11
Zhoubné novotvary kosti a kloubní chrupavky	0	0,00
Melanom a jiné zhoubné novotvary kůže	9	2,15
Zhoubné novotvary jiné pojivové a měkké tkáně	4	0,96
Zhoubné novotvary prsu	29	6,94
Zhoubné novotvary ženských pohlavních orgánů	25	5,98
Zhoubné novotvary mužských pohlavních orgánů	18	4,31
Zhoubné novotvary ledvin a močového ústrojí	14	3,35
Zhoubné novotvary mozkomíšních plen, mozku, míchy, mozkových nervů a jiných částí centrální nervové soustavy	12	2,87
Zhoubné novotvary štítné žlázy a jiných žláz s vnitřní sekrecí, nadledvin a mizních uzlin	3	0,72
Sekundární a zhoubné novotvary bez určení lokalizace	15	3,59
Zhoubné novotvary mízní, krevetvorné a příbuzné tkáně	6	1,44
Mnohočetný myelom a plasmocytární novotvary, leukemie	5	1,20
<b>ONKOLOGICKÉ DIAGNÓZY CELKEM</b>	<b>291</b>	<b>69,63</b>



# Hospic Anežky České

## Jak postupovat při zajištění hospicové péče?

Rozhodujícím kritériem pro přijetí je stav pacienta, vyplývající z pokročilosti jeho nemoci. Přijetí je pak možné vyřešit ve velmi krátké době. Nejprve je nutné podat Žádost o přijetí [www.hospic.cz/ke-stazeni](http://www.hospic.cz/ke-stazeni), kterou najdete na našich internetových stránkách, jistě ji má i Váš ošetřující lékař, nemocnice nebo Vám ji rádi zašleme poštou. Žádost vyplňte s Vaším lékařem a zašlete ji k nám do hospice. Jednou z podmínek přijetí je také Váš Informovaný souhlas – formulář je součástí žádosti, který naleznete též na [www.hospic.cz/ke-stazeni](http://www.hospic.cz/ke-stazeni). Nemocný nebo jeho rodina získají konkrétní informace o možnosti nabízené péče v domácnostech na [www.hospic.cz/mobilni](http://www.hospic.cz/mobilni). Informace vám také rádi poskytneme telefonicky či e-mailem.

Můžete se obrátit na sociální pracovníci: **e-mail:** [social.prac@hospic.cz](mailto:social.prac@hospic.cz), **tel.:** 491 467 038 nebo přímo na lékaře: **tel.:** 491 467 035.

## PROJEKTY

*Ing. Martin Fišer, vedoucí projektového oddělení*

### Posílení komplexnosti a mobility modelového řešení domácí hospicové péče v regionu působnosti Mobilního hospice Anežky České a lůžkového Hospice Anežky České v Červeném Kostelci a okolí

Tento roční projekt skončil v říjnu 2016. Pomohl dále rozvíjet terénní paliativní péči poskytovanou Mobilním hospicem Anežky České.

Díky němu byly rozšířeny služby půjčovny zdravotních pomůcek, byla zlepšena dostupnost služeb díky pořízení 2 nových automobilů, probíhalo vzdělávání zaměstnanců a zvyšování informovanosti dalších poskytovatelů terénních paliativních služeb i veřejnosti.

Jeho celkové náklady byly 1 303 000 Kč.

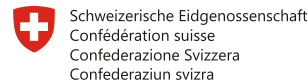

Podpořeno z Programu švýcarsko-české spolupráce.  
Supported by a grant from Switzerland through the Swiss Contribution to the enlarged European Union.

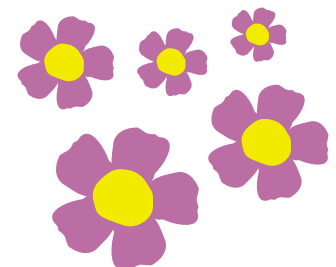

# Hospic Anežky České

## Obnova výtahu v budově Hospice Anežky České

V průběhu roku 2016 schválilo Ministerstvo práce a sociálních věcí ČR v rámci programu Obnova a rozvoj materiálně technické základny sociálních služeb 2007-2018 projekt výměny lůžkového výtahu v Hospici Anežky České. Realizace projektu je plánována do konce roku 2017 a bude spočívat v uspořádání výběrového řízení na dodávku a montáž lůžkového výtahu a v pořízení výtahu nového. Výměna proběhne v létě roku 2017 s celkovými náklady 721.000 Kč, přičemž MPSV uhradí 75 % nákladů.



## Projekt dárcovské SMS

Možnost podporovat Hospic Anežky České prostřednictvím dárcovských DMS zpráv funguje již deset let – od 5. 5. 2006. Jedná se o nejjednodušší způsob darování za cenu minimálních poplatků – od roku 2016 platí, že dárcé odesílá 30 Kč a organizace obdrží 29 Kč, manipulační poplatek je tedy 1 Kč. Od roku 2017 je možné zasílat i vyšší částky a k tomu je potřeba použít i jiný tvar DMS. Podrobnější informace na [www.hospic.cz](http://www.hospic.cz)

Výše darů může být únosná pro mnoho dárců a přesto je to metoda velmi účinná. Posuďte sami: Za devět let, kdy se naši dárci podílí na péči o nemocné v našem zařízení prostřednictvím DMS, obdržel Hospic celkem 24 763 DMS v celkové hodnotě 868 727 Kč, které pomohly uhradit většinou náklady na zdravotnický materiál. A víme o některých z vás, kteří po celých 10 let tímto způsobem pomáháte, ale zůstáváte jaksi v anonymitě. Vám patří zvláštní poděkování!

**V roce 2016 obdržel hospic 1 820 DMS zpráv v celkové hodnotě 51 870,00 Kč.**

**Prostředky byly použity na pokrytí nákladů na léky, zdravotnický materiál a opravy. Těšíme se, že pokud budete mít zájem a možnost, tak naše nemocné prostřednictvím DMS zpráv opět podpoříte. Velmi Vám všem děkujeme!**



## Tříkrálová sbírka 2016

Lednová **tříkrálová sbírka významně podpořila Hospic Anežky České ve výši 75 000 Kč.** Díky darům se pořídilo do hospice následující vybavení: myčky na nádobí 2x, Hinz registrační systém na karty s transparentní kapsou, žehlička Philips, varná konvice do kuchyňky v 1. patře, vysavač na mytí oken, nábytkový trezor, židle do sesterny, matrace na přistýlku do pokojů nemocných, držáky na televizory, barva na malování pokojů. **Všem dárcům patří velký dík!**

## Nové vybavení v hospici

*Vratislav Ansorge, vedoucí provozu hospice*

- Díky příspěvím našich dárců a podporovatelů jsme mohli v hospici doplnit potřebné vybavení
- výměna nábytku v 6 pokojích
- v 11 pokojích zrekonstruovány koupelny s novými závěsnými toaletami
- zavedení bezdrátového internetu po celém hospici
- nainstalováno nové zařízení pro příjem televize v pokojích pacientů (celkem máme 35 programů)
- nainstalovány nové informační tabulky u všech dveří v hospici
- dostali jsme nové osobní auto na rozvoz kompenzačních pomůcek z půjčovny
- v půjčovně máme 3 nové elektrické polohovací postele, 3 klozetová křesla, 2 skládací chodítka, 9 mechanických vozíků

# Hospic Anežky České

## DOBROVOLNICTVÍ

Hana Tošovská – koordinátor dobrovolníků

„Jedním z nejkrásnějších zadostiučinění v životě je,  
že kdykoli se upřímně snažíme pomoci jinému, pomáháme i sami sobě.“

*Ralph Waldo Emerson*



V hospici se můžete setkat s dobrovolníky, kteří podle svého zaměření pomáhají s různými činnostmi. Podílejí se na chodu hospice a jsou součástí hospicového týmu. Přicházejí obvykle jednou týdně na několik hodin. Navštěvují nemocné, obsluhují čajovnu, recepci, starají se o pokojové i venkovní rostliny a pomáhají se šitím a spravováním prádla a administrativními pracemi. Jeden dobrovolník obstarává pacientům podle jejich přání nákupy.

Abychom od dobrovolníků jen nebrali, ale také jim něco za jejich službu věnovali, měli dobrovolníci možnost navštívit dvě představení – Puccini gala v podání Konzervatoře Pardubice a komediální představení Mr. Bean sehrané Adamem Budařem a Františkem Šedivým.

V červnu jsme se s dobrovolníky vypravili do DSJ v Žirči. Prohlédli jsme si nové oddělení – Domov sv. Damiána, bylinkovou zahradu, pracoviště chráněných dílen a výlet zakončili posezením a občerstvením v Café Damián.

V listopadu jsme pozvali dobrovolníky do sociálního podniku Pro-charitu s. r. o., kde měli možnost zhlédnout zařízení na výrobu bylinných sirupů a fixačního roztoku HistoFor. Při posezení s vedením charity tyto sirupy dobrovolníci rovněž ochutnali a jako poděkování si jeden odnesli domů.

**Noví dobrovolníci jsou vítáni!** Chcete-li se zapojit do této bohuľibé činnosti, jste například „čerství“ důchodci a potřebujete smysluplně využít čas, přijďte mezi nás.

Pokud se rozhodnete pro dobrovolnictví u nás, můžete nás kontaktovat a obdržít informace o dalších podrobnostech.

### PŘEHLED ČINNOSTI DOBROVOLNÍKŮ

Péče o klienty	9
Péče o květiny	5
Služba v recepci	14
Služba v čajovně	17
Šití a opravy	1
Ostatní	4
<b>Celkem</b>	<b>50</b>

**Kontakt:**  
tel.: 491 467 030  
e-mail:  
tosovska@hospic.cz

**Všem dobrovolníkům  
ze srdce děkujeme!**



# Hospic Anežky České

## DALŠÍ ČINNOST EDUKAČNÍ PROGRAM

*Ing. Jana Ungrová, pracovnice pro vzdělávání a stáže*

Nedílnou součástí Hospice Anežky České je od jeho založení i edukační program. Vzdělávání laické i odborné veřejnosti, předávání informací a zkušeností všem zájemcům o problematiku hospicové péče se stalo v uplynulých létech dobrou tradicí našeho hospice a je realizováno především prostřednictvím stáží a exkurzí, ale i vzdělávacích seminářů, kurzů a konferencí.

### Stáže

Hospic otvírá každoročně své dveře těm, kteří by rádi poznali naši práci a získané zkušenosti předávali dál. V roce 2016 jsme přivítali 74 stážistů z řad studentů, odborníků i laiků. Přes široké spektrum odborností, věkové struktury (18 – 56 let) a předchozí zkušenosti v ošetrovatelské péči, byli návštěvníci děním v hospici zaujati a dle jejich vyjádření obohaceni. Potěšující je zvyšující se počet stážistů z řad studentů lékařských fakult, které zařadily hospicovou péči do svých povinných praxí. Je to velký pokrok v edukaci budoucích lékařů. Vždyť právě jejich budoucí práce bude důležitá při rozšiřování myšlenky hospicové péče mezi odbornou i laickou veřejností.

Mnozí stážisté, přesto, že pracují ve svém oboru již delší dobu, byli překvapeni jak obohacující a smysluplná může být práce v hospici. Všem stážistům za jejich přístup a věnované úsilí děkujeme.

### POČET STÁŽISTŮ A ODPRACOVANÉ HODINY

Počet stážistů	74
Odpracované dny	388
Odpracované hodiny	3 098



### Exkurze

Stejně jako v předchozích letech prošlo hospicem velké množství lidí, které zaujala myšlenka hospicové péče. Chtěli se podívat a zároveň se seznámit s místem, které bylo jako první v ČR specializované na péči o umírajícím a zároveň je známé svojí kvalitou. Při exkurzích je nejenom předávána informace o Hospici Anežky České v Červeném Kostelci, ale také o celém komplexu hospicové péče. Diskutuje se o otázkách smyslu života, či nebezpečí zavedení eutanazie do legislativy státu. To vše považujeme za neoddelitelnou součást hospice a rádi vítáme každého, kdo má zájem se s naší službou seznámit.

### POČET EXKURZÍ

Počet exkurzí	22
Počet lidí	305



# Hospic Anežky České

## Konference paliativní péče

K říjnovému **Světovému dni hospicové a paliativní péče** zorganizoval Hospic Anežky České v Červeném Kostelci konferenci paliativní medicíny, která se uskutečnila ve čtvrtek 20. října v Městském divadle Dr. Josefa Čížka v Náchodě v rámci projektu švýcarsko-české spolupráce. Akce byla určena nejen lékařům, zdravotníkům a sociálním pracovníkům, ale i široké veřejnosti a formou i obsahem byla srozumitelná i středoškolským studentům, kteří se také konference zúčastnili. Jednotlivá témata přednášeli zkušení odborníci v paliativní péči. Paliativní péči se věnoval **MUDr. Jan Král z Hospice Anežky České**, kromě informací řešil, jak správně reagovat na obvyklé otázky: Zda je správné sdělit pacientovi alespoň hrubou časovou prognózu jeho onemocnění? Jak se chovat, když pacient s onkologickým onemocněním odmítá další diagnostická vyšetření a léčení? Co s pacientem, který zůstává ve fázi negace-popírání? apod. **MUDr. Irena Zavadová z Cesty domů Praha** představila společný projekt – Pilotní program VZP Mobilní specializované paliativní péče (MSPP). V souvislosti s realizací konstatovala, že náklady na zdravotní péči v rámci MSPP jsou srovnatelné nebo nižší než u jiných způsobů zajištění zdravotní péče v závěru života o nemocné se srovnatelnými diagnostickými a prognostickými charakteristikami. **MUDr. Michal Hrnčiarik z Plicní kliniky FN HK** hovořil o spiritualitě a jak jí máme rozumět. Uvedl, že se jedná o hledání podstaty bytí, smyslu života, smyslu nemoci a utrpení ... hledání vztahu – k Bohu, k ostatním lidem, hledání motivace v životě, uspořádání životních hodnot jedince „nevědomá religiozita“ - potřeba lásky, naděje, víry. Spiritualita primárně není vázána na náboženskou strukturu, jak se mnozí domnívají, ale může se v podobě náboženství projevat. Psychosociálními aspekty paliativní péče se zabýval **PhDr. Martin Loučka, PhD. z Centra paliativní péče, Praha**. Kromě jiného hovořil o tom, čeho se lidé na umírání nejvíce obávají, jak nastavit systém podpory a jak zhodnotit potřeby pečujících. **MUDr. Jana Svobodová** uvedla z pohledu praktického lékaře (Rudník) kazuistiku paliativní péče v ambulanci a domácí péči. V závěru komentovala **Iva Valerová, vrchní sestra z Mobilního hospice Anežky České**, nový dokumentární film z domácí hospicové péče, který mohli účastníci konference zhlédnout a který je ke stažení na webových stránkách [www.ochck.cz/domaci\\_hospic](http://www.ochck.cz/domaci_hospic).



# Hospic Anežky České

## PŮJČOVNA ZDRAVOTNICKÝCH A KOMPENZAČNÍCH POMŮCEK

Vratislav Ansorge, vedoucí provozu hospice

Hospic nabízí k zapůjčení léčebné a kompenzační pomůcky, které usnadňují péči v domácím prostředí. Půjčovna má široké spektrum pomůcek, které si klienti mohou ve všední den mezi 8 až 14 hodinou přijet zapůjčit. V roce 2016 jsme v půjčovně uzavřeli 221 smluv. Nejčastěji byly půjčovány WC židle, mechanické invalidní vozíky, chodítka, elektrické polohovací postele. V roce 2016 jsme rozšířili půjčovnu kompenzačních pomůcek o: 3 elektrické polohovací postele, 3 klozetová křesla (WC židle), 2 chodítka skládací, 9 mechanických vozíků. Dostali jsme darem nové auto na rozvoz kompenzačních pomůcek z půjčovny.

## SOCIÁLNÍ PORADNA

§37 zákona o sociálních službách

**V roce 2016 využilo poradenství 642 uživatelů a kontaktů bylo 1 037.**

Je váš rodinný příslušník vážně nemocný? Máte obavy, jak péči o něj zvládnete? Vrátil se vám někdo z rodiny z nemocničního prostředí a potřebujete poradit co dál? Pracovníci poradny vám rádi poskytnou informace o možnostech pomoci a podpory, praktické rady týkající se ošetřování nemocného v domácím prostředí či kontakty na zdravotnická či sociální zařízení v okolí vašeho bydliště. **Kontaktujte sociální pracovníci:** Bc. Zdeňka Kafková, **tel.:** 491 467 038, **e-mail:** social.prac@hospic.cz

## KAVÁRNA A ČAJOVNA

V hospici nabízíme příjemné posezení nad dobrou kávou a voňavým čajem a to nejen pro nemocné a jejich příbuzné, ale i pro širokou veřejnost. Příjemnou obsluhu zajišťují pracovníci hospice a dobrovolníci (**tel.:** 491 467 048).



## HAČ – PERSONÁLNÍ OBSAZENÍ

Profese	Počet osob	Přepočtený počet úvazků
Sociální pracovníce	2	1,75
Pracovníci sociální péče (ošetřovatelé)	17	16,10
Vrchní sestra	1	1,00
Staniční sestra	1	1,00
Zdravotní sestry	11	9,95
Masérky	1	0,25
Lékaři	4	2,50

### POČET OSTATNÍCH PRACOVNÍKŮ

Uklízečky	3	1,61
Pradlena	1	1,00
Technik, řidič, údržbář	1	1,00
THP pracovníci	1	1,00
Recepce	2	1,19
<b>Celkem</b>	<b>44</b>	<b>37,90</b>

# Hospic Anežky České

## FINANCOVÁNÍ

### Dárcovství

*Eva Wagenknechtová, vedoucí fundraisingu a P. R.*

#### Proč poskytujeme hospicovou péči?

Nejvíce si uvědomujeme potřeby těžce nemocných a více jim rozumíme až teprve tehdy, když se v naší blízkosti objeví těžká nemoc. Tehdy začínáme více chápat, co těžká nemoc pro nemocného a jeho rodinu obnáší, jak se život a potřeby nemocného změnilo, jakou péči potřebuje. Situace je tím náročnější, čím závažnější onemocnění je a čím déle jím nemocný prochází. Rodina pak řeší, co bude dál, jak vše zvládnou, co zaměstnání, jak zajistit nemocnému nejlepší péči apod. Na základě těchto aktuálních potřeb vznikl pro nemocné v závěrečném stádiu nemoci téměř před 20ti lety první hospic v ČR – Hospic Anežky České.

**Mnozí ocení až ve chvíli náhlé potřeby, že existuje jak lůžkový hospic – Hospic Anežky České, kde mohou případně s nemocným pobývat, tak Mobilní hospic Anežky České – odborná hospicová a paliativní péče v domácím prostředí dosažitelná nepřetržitě 24 hod. denně, tak také Ambulance paliativní péče a léčby bolesti pro nemocné, kteří jsou většinou schopni do ordinace docházet.**



Většina nemocných je do hospice přijímána v době, kdy má před sebou přibližně v průměru posledních 14 - 19 dní života. Přesto zhruba ¼ nemocných se opět vrací po aplikaci účinné léčby a po zlepšení zdravotního stavu do domácího ošetřování a může využít služby mobilního hospice.

#### Proč podpořit Hospic Anežky České?

Abychom byli schopni poskytovat v našem zařízení kvalitní a dostupnou hospicovou péči, musíme každoročně žádat o stále se snižující nenárokové státní a krajské dotace a žádat o dary ve výši několika milionů korun na provozní náklady. Problém spočívá však také v tom, že dle úhradové vyhlášky zdravotních pojišťoven se sice podařilo uzákonit tzv. hospicové lůžko, avšak dosud není systémově uspokojivě hrazeno ze zdravotního pojištění. Zatím je to nastaveno tak, že pojištění pokrývá necelou ½ nákladů na péči o jednoho pacienta na lůžku. Tato částka je nižší nežli na lůžko v léčebnách dlouhodobě nemocných, přestože pilotní průzkum MZ ČR jasně dokládá, že hospice poskytují těžce nemocným v závěrečném stádiu nemoci kvalitnější péči nežli v LDN nehledě k tomu, že hospice musí mít

dvojnásobný počet personálu než v LDN a mají vyšší farmakologické náklady. **Soustavně probíhají v této souvislosti jednání na nejrůznějších úrovních, ale v současnosti si péče v hospici vyžaduje naléhavou finanční pomoc.**



# Hospic Anežky České

## Poděkování našim dárcům a donátorům

Velmi děkujeme všem donátorům a podporovatelům z řad státních i samosprávních orgánů, zástupcům nadací, fondů, firem i jednotlivcům, že tuto službu podporují. V tabulce na straně 34 jsou uveřejněni dárce, kteří uhradili podstatnou část provozních nákladů. Obdrželi jsme mnoho dalších finančních, věcných i duchovních darů od našich příznivců, které jsou v souhrnu velkou pomocí, omlouváme se však, ale není možné v rozsahu této publikace uveřejnit všechny dárce. Přesto jsme si vědomi toho, že hospicová péče v našem zařízení je naše společné dílo! Každý dar, byť jen malý, má velký význam.

Všem dárcům a podporovatelům srdečně děkujeme!

## Dotace a příspěvky 2016

Zpracovala Ing. Jana Řezníčková, koordinátor projektu

Nedílnou součástí rozpočtu hospice tvoří dotace, granty od institucí.

## Dotace a příspěvky v roce 2016

<b>MPSV</b>	provozní dotace – hospic a odborná poradna
<b>Královéhradecký kraj</b>	provozní dotace – odborná poradna
<b>Královéhradecký kraj</b>	Šikovné ruce pro hospic 2016

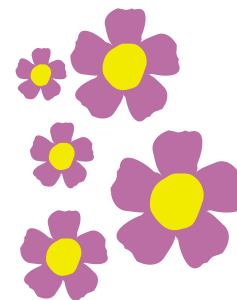



# Hospic Anežky České

**DÁRCI ZA ROK 2016** (V následujícím přehledu uvádíme největší podporovatele hospicové péče).

Zpracovala Mgr. Ludmila Štěpánová, fundraising a PR



## TOP dárci hospice

\* Ing. Radko Hejzlar, Náchod-Malé Poříčí \* Jiří Krýda, Nové Město nad Metují \* Ing. Ladislav Horčíčka, Nové Město nad Metují-Spy \* Ing. Alena Žáková CSc., Poběžovice u Přelouče \* Galerie GEMA s. r. o., Praha 2 \* VAŠE DEDRA s. r. o., Česká Skalice \* Milada Foltová, Hradec Králové \* Petr Adamec, Praha 58 \* Saar Gummi Czech s. r. o., Červený Kostelec \* KAN7 s. r. o., Praha 2 \* Město Červený Kostelec \* Statutární město Hradec Králové \* MTX s. r. o., Praha 7 \* LDS Charities, Hradec Králové \*

## Firemní dárci

\* AGRIS s. r. o., Němčičky u Židlochovic \* AMMANN Czech Republic a. s., Nové Město nad Metují \* AWP s. r. o., Jesenice u Prahy-Horní Jirčany \* AXIT CZ s. r. o., Náchod \* BATIST Medical a. s., Červený Kostelec \* CESORG s. r. o., Hradec Králové \* FLAMY INVESTMENT s. r. o., Rosice nad Labem \* FLUX s.r.o., Praha 5 \* GALERIE GEMA, Praha 2 \* CHESTERTON ČR s. r. o., Telč \* IVECO CR a. s., Vysoké Mýto \* KAN7 s. r. o., Praha 2 \* Lužanská zemědělská a. s., Lužany u Jičína \* MONETA Money Bank a. s., Praha 4 \* MTX s. r. o., Praha 7 \* MUSA s. r. o., Praha 3 \* P. J. TANDEM s. r. o., Náchod \* PRAGON s. r. o., Praha 12 \* PRAHA-COLLECTION s. r. o., Praha 2 \* S&D PHARMA CZ s. r. o., Praha 4 \* Saar Gummi Czech s. r. o., Červený Kostelec \* SIGAS-CZ s. r. o., Česká Třebová \* ŠKODA AUTO a. s., Mladá Boleslav \* Tyco Electronics EC s. r. o., Trutnov \* VAŠE DEDRA s. r. o., Česká Skalice \* WELTEC BIOPOWER ME s. r. o., Náchod \* YATE s. r. o., Hradec Králové \*

## Individuální dárci

\* Adamec Petr, Praha 13 \* Bouzek Jaroslav, Praha 2 \* Brukner Roman, Havlíčkova Borová \* Foltová Milada, Hradec Králové \* Franc Zdeněk, Hradec Králové \* Havelka Jan, Zábřeh \* Hejzlar Radko Ing., Náchod-Malé Poříčí \* Hladíková Eva MUDr., Ústí nad Orlicí \* Horčíčka Ladislav Ing., Nové Město nad Metují-Spy \* Jermanová Radmila, Ústí nad Labem \* Krýda Jiří, Nové Město nad Metují \* Kulig Michal, Praha 515 \* Kundl Bohumil, Spytihněv \* Novotná Helena, Praha 4 \* Poláček Martin Mgr., Hradec Králové \* Polášková Vlasta, Hrušovany nad Jevišovkou \* Steiner Markus Dr. Ing., Lázně Bělohrad \* Suková Marie, Praha 2 \* Svoboda Pavel, Praha 10 \* Špytko Petr, Dolní Bousov \* Vaníček Miroslav Ing., Praha 10 \* Žáková Alena Ing. CSc., Poběžovice u Přelouče \*

## Dary a dotace od měst a obcí

\* Adršpach \* Černilov \* Červený Kostelec \* Česká Skalice \* Dvůr Králové nad Labem \* Holohlavy \* Hradec Králové \* Jaroměř \* Jičín \* Náchod \* Nová Paka \* Nové Město nad Metují \* Police nad Metují \* Rychnov nad Kněžnou \* Skalice u Smiřic \* Teplice nad Metují \* Úpice \* Vamberk \* Velké Poříčí \*

## Nadace a instituce

\* Farní charita Třebechovice pod Orebem \* Honební společenstvo Suchý Důl \* Liga proti rakovině Náchod \* Římskokatolická farnost Kukleny \* Sbor Církve bratrské v České Skalici \* Sbor Církve bratrské v Trutnově \* TOP 09, Praha \*

## Věcní dárci

\* Annabis s. r. o., Olomouc \* Obyvatelé DPS U Jakuba, Červený Kostelec \* Eurona s. r. o., Červený Kostelec \* Guiliano Šimková Radka, Červený Kostelec \* Isolit Bravo s. r. o., Jablonné nad Orlicí \* JVSport s. r. o., Pilníkov \* Koudelková Růžena, Žacléř \* Nakos s. r. o., Nové Město nad Metují \* Šarm František, Miskovice \* ZUŠ Střezina Hradec Králové \*



# Hospic Anežky České

## BENEFIČNÍ AKCE PRO HOSPIC ANEŽKY ČESKÉ 2016

Mgr. Ludmila Štěpánová, Hana Gottsteinová, fundraising, P. R.

Na podporu provozu a rozvoje hospicové péče v Hospici Anežky České a Mobilním hospici Anežky České zorganizoval hospic v roce 2016 šest benefičních akcí a další sbírkové akce. Děkujeme interpretům, návštěvníkům i organizátorům, ale také firmám, které benefice podpořily. Výsledky přínosu benefičí si můžete přečíst v tabulce:



### **PUCCINI GALA (22. 5. 2016) - Divadlo J.K. Tyla v Červeném Kostelci**

Zpěváci a hudebníci z pardubické konzervatoře bravurně provedli Pucciniho dramatickou jednoaktovou operu Sestra Angelika a scénicky propojené nejkrásnější árie z Pucciniho oper Bohéma, Madame Butterfly, Tosca, Turandot aj.

5 313 Kč

### **Běh pro hospic (24. 9. 2016) Objekt Háčka Červený Kostelec**

Na tratě 10 km, 5 km, 2 km a 650 m se letos rozběhlo 401 závodníků. Hvězdnými hosty byli několikasobný mistr ČR v maratónu Petr Pechek a olympionička Eva Vrabcová Nývltová.

31 175 Kč

### **Prodejní výstava Šikové ruce pro hospic (7. - 14. 10. 2016) Výstavní síň MÚ ČK**

Letošní výstavy se zúčastnilo 146 vystavovatelů s 3 663 ručně vyrobenými výrobky a **Studentské divadelní představení Mr. Bean (13. 10. 2016) Divadlo J.K. Tyla v ČK**

105 072 Kč

### **8. charitní ples (5.11.2016) Sokolovna v Červeném Kostelci**

108 581 Kč

### **Aukce obrazů Galerie Gema, 21. 4. 2016, Strahovský klášter Praha**

162 000 Kč

### **Rozmístění kasiček do 6 prodejen v Úpici, Červeném Kostelci, Náchodě,**

Novém Městě nad Metují a České Skalici a na Dni Piva v Pivovaru Primátor a .s.

27 914 Kč

**Celkem: 440 055 Kč**

## Z dopisů našich pozůstalých:

Dobrý den, chtěla bych za sebe i svou rodinu upřímně a velmi moc poděkovat VŠEM zaměstnancům Vašeho hospice za nádherné doprovolení mé mamky H. Z. Velmi si Vás vážím.

Pečovala jsem o ni devět měsíců sama doma za pomoci úžasných lidí mobilního hospice Duha, kteří mi doporučili Váš hospic, když jsem péči již ani s jejich pomocí přestala zvládat.

Cítila jsem velkou vinu a bolest, že mamku "odkládám" do cizího prostředí. Brzy jsem však pochopila, že to bylo obrovské štěstí v neštěstí, že mamka mohla strávit poslední týdny života právě u Vás, v krásném prostředí, obklopena skvělými lidmi.

Víte, jsem nevěřící, ale poslední dobou hodně přemýšlím a myslím, že Bůh existuje, a to ve Vašich srdcích!

Sestřičky, ošetřovatelky a ošetřovatelé, všem Vám, kteří jste o mamku pečovali nejvíce (a bylo to pro Vás asi nelehké) děkuji!!! Jste opravdoví andělé!!! To myslím vážně. Děkuji za Vaši lidskost, dobrotu, laskavost. Děkuji také za Vaši obrovskou trpělivost se mnou a mou rodinou - jak často jsme vyrušovali telefonem a stálými dotazy! Vždy jste pro nás měli pochopení, radu, laskavá slova, útěchu.

Mamka se u Vás cítila prý "jako ráji", jen já jsem jí tam chyběla. Byly jsme celý život hodně spjaté. Cítím velikou bolest, uklidňuje mě však to, že mohla zemřít důstojně a milosrdně u Vás. **DĚKUJI A PŘEJI VÁM VŠEM, AŽ SE VÁM VAŠE DOBROTA VRACÍ OD OSTATNÍCH LIDÍ ZPĚT.**

Díky mamčině nemoci jsem poznala, že ještě existují opravdu hodní, srdeční, chápaví a obětaví lidé, bude se mi po Vás asi také stýskat, ale musím jít životem dál.

*S upřímným pozdravem E. D.*



# Hospic Anežky České

## Spolupráce s médii

Činnost hospice je pravidelně zveřejňována v místním Červenokosteleckém zpravodaji i ve zpravodajích okolních obcí. Hospic pravidelně dopisuje do Novin Náchodska, Mladé fronty DNES, Rádía Proglas, Českého rozhlasu Hradec Králové a místních soukromých regionálních rádií.

## KONTAKTY

### Adresa:

5. května 1170, 549 41 Červený Kostelec

tel.: 491 467 030

fax.: 491 467 154

e-mail: sekretariat@hospic.cz

web: www.hospic.cz

**Statutární zástupce, ředitel:** Ing. Mgr. Miroslav Wajsar

tel.: 491 610 301, e-mail: wajsar@hospic.cz

**Vedoucí provozu:** Vratislav Ansorge, tel.: 491 467 044

e-mail: ansorge@hospic.cz

**Asistentka ředitele:** Jana Šilhavá, tel.: 491 610 300

e-mail: sekretariat@hospic.cz



**Vedoucí lékař:** MUDr. Jan Král, tel.: 491 467 035

e-mail: lekari@hospic.cz

**Vrchní sestra:** Petra Nováková, tel.: 491 467 033

e-mail: novakova@hospic.cz

**Staniční sestra:** Ludmila Rosová, tel.: 491 467 037

e-mail: rosova@hospic.cz

**Sociální pracovníce:** Bc. Zdeňka Kafková

tel.: 491 467 038, e-mail: social.prac@hospic.cz

**Fundraising, P. R.:** Eva Wagenknechtová

tel.: 491 610 330

e-mail: wagenknechtova@hospic.cz

**Pracovník pro vzdělávání a stáže:**

Ing. Jana Ungrová, tel.: 491 610 300

e-mail: ungrova@hospic.cz

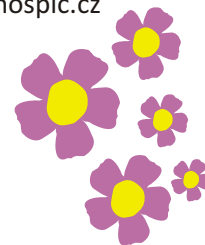

Zařízení je střediskem Oblastní charity Červený Kostelec

**Příspěvkové konto na provoz a rozvoj hospice:**

**Bankovní spojení:** KB Červený Kostelec, číslo účtu: 8282670227/0100, var. s.: 5001



# Ambulance paliativní péče Anežky České

## POSILÁNÍ

V rámci poskytování komplexní péče, zejména onkologickým pacientům, byla v budově Hospice Anežky České dne 1. října 2010 otevřena Ambulance paliativní péče. Klientům s onkologickým onemocněním umožňuje ambulantní péči již během léčby, kdy klient např. dochází na chemoterapie, anebo také v období po ukončení této léčby, kdy mu ještě zdravotní stav umožňuje do ambulance docházet, nebo si vyžádají návštěvy v domácím prostředí.

## CÍL

Cílem ambulance je pečovat o těžce nemocné v našem regionu před přijetím do hospice nebo po návratu z hospice do domácího prostředí anebo o terminálně a preterminálně nemocné, kteří chtějí a mají tu možnost zůstat ve svém domově.

## ČINNOST

Ambulance paliativní péče nabízí službu lékaře a zdravotní sestry. Díky dlouholetým zkušenostem se zvládáním bolesti pomáhá ambulance také všem, kteří trpí např. chronickými bolestmi. V současné době ambulance spolupracuje se všemi zdravotními pojišťovnami s výjimkou Vojenské zdravotní pojišťovny.

## Ordinační hodiny

jsou určeny  
objednaným klientům.  
Objednat se lze  
na tel.: **491 467 032**  
v ordinačních hodinách.

## Ordinační hodiny

úterý	8:00 – 12:00
čtvrtek	8:00 – 12:00
návštěvní služba dle potřeby	

## Adresa:

5. května 1170, 549 41 Červený Kostelec

web: ambulance.hospic.cz

Kontakt do Ambulance paliativní péče (budova Hospice Anežky České)

Lékařka se specializací v oborech paliativní medicína a léčba bolesti a anesteziologie a resuscitace:

MUDr. Jana Svobodová, e-mail: ambulance@hospic.cz

## Registrovaná sestra se specializací:

Iva Valerová, tel: 491 467 032, 724 094 556

e-mail: valerova@hospic.cz

## Ambulance paliativní péče v roce 2016

počet klientů	222
počet ošetření	1057
počet zaměstnanců	2
počet úvazků	0,4
počet výkonů	2635

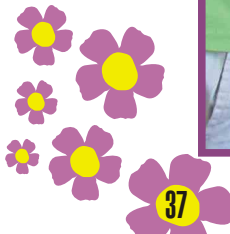
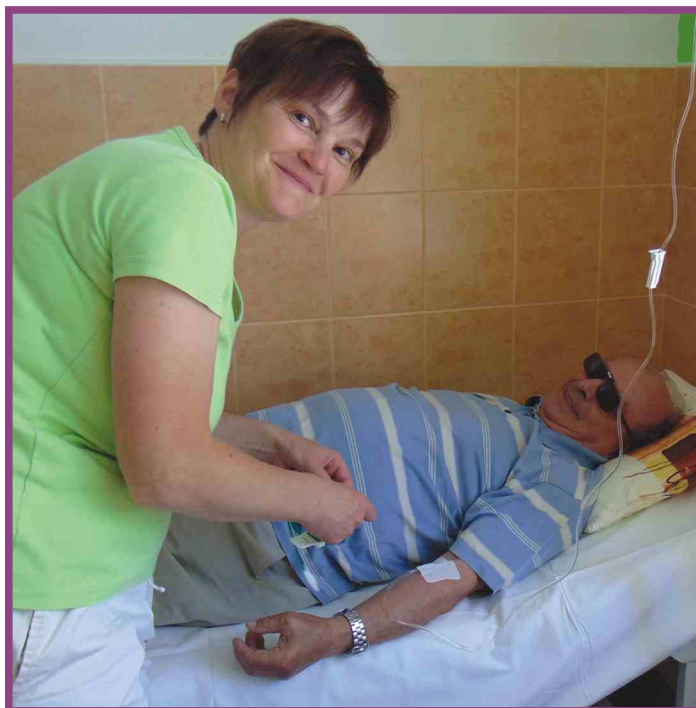



# Mobilní hospic Anežky České v Červeném Kostelci



Mobilní hospic Anežky České zajišťuje hospicovou a paliativní péči lidem s pokročilými stádii onemocnění v domácím prostředí.



## POSLÁNÍ

Mobilní hospicová péče poskytuje nemocnému paliativní léčbu, především léčbu zaměřenou na příznaky a projevy nemoci, nikoliv na její příčiny, a současně se snaží uspokojit i jeho potřeby psychické, sociální a spirituální. Paliativní péče podporuje život, podporuje kvalitu života. Umírání a smrt považuje za normální proces. Smrt nepřírozeně neoddaluje, mírní bolest a jiné příznaky nemoci. Nabízí podpůrný systém umožňující žít plně až do konce. Zahrnuje péči o rodinu nemocného, poradenství, podporu blízkých osob během doprovázení nemocného i po jeho smrti. Kvalitní péče tedy může zajistit, že umírání nemusí být provázeno strachem, nesnesitelnou bolestí a utrpením.

Hospicová péče nemocnému neprodlužuje ani nezkracuje nepřírozeně život, pouze zajišťuje jeho lepší kvalitu v závěrečné fázi onemocnění a pomáhá jemu i celé rodině se s osudem vyrovnat. Pozitivní vliv domova, blízkost příbuzných a přátel vede k postupnému rozšiřování hospicové péče do domácností ve světě i k jejímu rozvoji v České republice.

## CÍLEM SLUŽBY

- umožnit terminálně nemocným lidem být poslední část svého života doma
- chránit důstojnost nevléčitelně nemocných a poskytovat jim kvalitní služby
- pomoci pacientům zvládat bolest a další obtíže spojené s onemocněními vedoucími nezadržitelně ke smrti
- poskytovat oporu nemocnému, jeho rodině i blízkým a to i po smrti pacienta
- být vždy nablízku – naše dostupnost 24 hod. denně

## Podmínky pro přijetí pacienta do péče

- závěrečné stádium onemocnění nebo ukončená aktivní léčba s potřebou symptomatické terapie (zaměřené na léčbu příznaků)
- informovaný a svobodný souhlas pacienta
- zajištění celodenní péče rodiny nebo jiné osoby
- doporučení ošetřujícího lékaře
- rozhodnutí o přijetí lékaře mobilního hospice



# Mobilní hospic Anežky České v Červeném Kostelci

## ČINNOST

Positivní vnímání vlivu domova na nemocného, blízkost příbuzných a přátel, vede k postupnému rozšiřování hospicové péče do domácností a to jak v České republice, tak i ve světě. Služby Mobilního hospice jsou ideálním řešením pro nemocné, jejichž přáním je zemřít doma v okruhu svých blízkých v případech, že se rodina má možnost o nemocného celodenně postarat. Je schůdným řešením také pro ty pacienty, pro které je kamenný hospic určitou barierou.

### Mobilní hospic nabízí:

- odbornou lékařskou péči dostupnou 24 hod. denně
- odbornou sesterskou péči formou nepřetržité návštěvní služby
- podporu a pomoc sociálního pracovníka v otázkách souvisejících s péčí o umírající
- podporu a pomoc psychologa nejen pro nemocného, ale také pro pečující rodinu v případě zájmu kontakt s duchovním zaškolení členů rodiny v ošetřování nemocného
- zapůjčení zdravotních a kompenzačních pomůcek
- preskripci potřebných léků a dovoz do rodiny pacienta

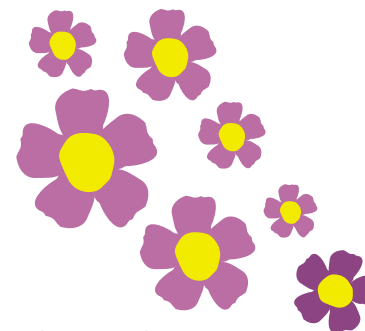

Mobilní hospic nabízí službu multidisciplinárního týmu a v případě zájmu také duchovního a dobrovolníka. Jedná se o situaci, kdy si rodina přeje pečovat o vážně nemocného člena rodiny doma, v jeho přirozeném prostředí. Smyslem této péče je snížení utrpení pacienta na nejnižší možnou míru, aby ani poslední chvíle člověka nebyly vyplněny např. bolestí, dušností nebo nevolností, které mohou někdy umírání doprovázet. Současně jde ale také o to, aby bylo pečováno nejen o tělo, ale také o ducha, o duši, o vztahy s rodinou, s blízkými, o přijetí sebe sama apod. Aby tato služba mohla vůbec fungovat, musí na sebe rodina nemocného nebo někdo z blízkých vzít roli pečovatele se všemi jejími povinnostmi (jako je zajištění hygieny, stravování apod.) Pečující však nezastane úplně všechno, a proto na odborné úkony je vždy k dispozici multifunkční tým (jak uvedeno výše), který podle potřeby za nemocným dojíždí. Členové týmu také zaškolují členy rodiny v ošetřování a zprostředkovávají zapůjčení zdravotnických a kompenzačních pomůcek.

### Pohotovostní telefon

Kromě pravidelných plánovaných návštěv členů mobilního týmu mají pacienti a jejich rodiny k dispozici číslo pohotovostního telefonu, na které se mohou kdykoliv obrátit s dotazem nebo prosbou o okamžitou návštěvu. **Pro zájemce o služby mobilního hospice podáváme informace na telefonní lince: 491 467 050, 491 610 482, mob.: 724 094 556**

### Počet klientů Mobilního hospice v roce 2016

Počet klientů	96
Průměrný počet dnů péče o klienta	20
Průměrný věk klientů	73
Počet vykonaných návštěv	1 585
Počet ujetých kilometrů za klienty	39 625
Fyzický počet zaměstnanců (smlouvy, DPČ, DPP)	3
Úvazky celkem (smlouvy)	3,15

V týmu mobilního hospice v roce 2016 spolupracovali 3 lékaři, 3 všeobecné sestery, psycholog a sociální pracovníce.



# Mobilní hospic Anežky České v Červeném Kostelci

## Propagační a jiné události v roce 2016

### EDUKAČNÍ ČINNOST

V rámci projektu programu švýcarsko-české spolupráce byla uspořádána 20. října **Konference paliativní medicíny**, která byla určena pro lékaře, zdravotníky sociální pracovníky, studenty i širokou veřejnost. Přednášeli odborníci v oboru paliativní medicíny: **MUDr. Jan Král, Hospic Anežky České, Červený Kostelec; MUDr. Irena Zavadová z Cesty domů Praha; MUDr. Michal Hrnčiarik, Plicní klinika Fakultní nemocnice, Hradec Králové; MUDr. Jana Svobodová, Praktický lékař, Rudník; PhDr. Martin Loučka, Ph.D., Centrum paliativní péče, Praha; Iva Valerová, Vrchní sestra Mobilního hospice Anežky České.** Kromě jiného zde mohli účastníci shlédnout **krátký dokumentární film „Mezi nebem a zemí“** o činnosti Mobilního hospice Anežky České. Pořádali jsme přednášky o Paliativní péči v domácích podmínkách ve Fakultní nemocnici v Hradci Králové, v Oblastních nemocnicích Trutnov, Náchod, ale i v našem středisku Háčko.

Na základě našich kurzů vedeme průběžné konzultace s vrchními sestrami z charitních mobilních hospiců a sdílíme konkrétní zkušenosti při řešení různých situací v rodině pacienta nebo jak lépe řešit bolest, zvracení a jiné potíže.

Zakladatelé budoucích mobilních hospiců z celé republiky a zdravotní sestry k nám jezdí na odborné stáže, mnoho informací konzultujeme osobně, ale bezodkladně i též telefonicky.

Obracejí se na nás různá rezidenční zařízení, s nimiž řešíme, jak v jejich prostředí lze zajistit hospicovou službu.



### Z KRONIKY

Vážený pane řediteli, dovoluji Vám jménem svým a celé naší rodiny poděkovat za pomoc, kterou Vámi vedený Mobilní hospic Anežky České, poskytoval mé drahé manželce V. M.

Nesmírně obdivujeme Vaši práci, kterou poskytuje odcházejícím, jak po stránce odborné, tak po stránce materiální. Velmi nám pomáhal vstřícný a po všech stránkách ohleduplný přístup pečovatelek a ošetřovatelek. Prosím, řekněte jim, že jim za všechno moc a moc děkujeme. Bez Vaší pomoci by moje manželka nemohla ukončit svůj život doma, uprostřed své rodiny. Bez Vaší pomoci bych nemohl být přítomen jejího posledního vydechnutí. Proto přijměte od naší rodiny vřelý dík a velký obdiv, který po našich zkušenostech s Vaší prací a přístupy všech Vašich pracovníků, obdivujeme. Ještě jednou – vřelý dík!

*M. M. manžel*

# Mobilní hospic Anežky České v Červeném Kostelci

## Kde působí náš mobilní hospic

Mobilní hospic Anežky České působí v součinnosti s Ambulancí paliativní péče a má své zázemí v Červeném Kostelci. Z Červeného Kostelce vyjíždí pečující tým do okolí vzdáleného **do 20 km**. Je to přibližná vzdálenost, do které zdravotní pojišťovny hradí náklady spojené s dopravou našich lékařů a všeobecných sester. U Všeobecné zdravotní pojišťovny je to méně.

## Mobilní hospic Anežky České, granty v roce 2016

<b>Nadace Agrofert</b>	mzdy, vybavení, PHM, služby
<b>Nadační fond TESCO</b>	kyslíkový koncentrátor

## FINANCOVÁNÍ

Mobilní hospic Anežky České je z části financovaný z veřejného zdravotního pojištění. Malou část nákladů hradí sami pacienti. Jedná se zejména o náklady na pohotovosti našich lékařů, všeobecných sester, práci sociálního pracovníka, psychologa.

## Největší dárci Mobilního hospice Anežky České za rok 2016

### Firemní dárci

\* ADITRANS s. r. o., Náchod \* PANDA FROST s. r. o., Červený Kostelec \*

### Individuální dárci

\* Aldová Sidonie, Police nad Metují \* Čančarová Jaroslava, Hradec Králové \* Jenková Rita Ing., Police nad Metují \* Kristová Alena \* Pelikánová Jaroslava, Nové Město nad Metují \* Semeráková Helena MUDr., Česká Skalice \* Sýkora Josef, Nemojov \* Škrabková Zuzana RNDr., Holohlavy \*

## DÁRCOVSTVÍ

Platby zdravotních pojišťoven a uživatelů služeb nestačí pokrýt všechny potřebné náklady. Proto jsme závislí na finančních příspěvcích od firem a jednotlivců. Každý dar, byť jen malý, je pro nás velkou pomocí. Mobilní hospic Anežky České můžete podpořit zasláním libovolné finanční částky na náš **účet číslo: 8282670227/0100, v. s. 2500**

**Všem Vám upřímně děkujeme!**

## Kontakty

### Adresa:

**Oblastní charita Červený Kostelec  
středisko Mobilní hospic Anežky České**  
Husova 649, 549 41 Červený Kostelec  
[www.hospic.cz/mobilni](http://www.hospic.cz/mobilni)

### Spolupracující lékaři:

MUDr. Jan Král, MUDr. Jana Svobodová  
MUDr. Václav Šafka Ph. D, **tel.:** 491 467 035  
**e-mail:** [lekari@hospic.cz](mailto:lekari@hospic.cz)

**Vrchní sestra:** Iva Valerová, **tel.:** 491 610 482  
**mob.:** 724 094 556 **e-mail:** [mobilni@hospic.cz](mailto:mobilni@hospic.cz)  
**e-mail:** [valerova@hospic.cz](mailto:valerova@hospic.cz)

**Sociální pracovnice:** Bc. Zdeňka Kafková  
**tel.:** 491 467 038, **e-mail:** [kafkova@hospic.cz](mailto:kafkova@hospic.cz)

**Psycholog:** Mgr. Viktor Polák, **e-mail:** [polak@hospic.cz](mailto:polak@hospic.cz)



### POSŁÁNÍ

Centrum Háčko, podporuje svými aktivitami osobnostní rozvoj a vzdělávání dětí, mládeže a dospělých v Červeném Kostelci a okolí. Vzdělávání je zaměřeno též na pracovníky v sociálních a zdravotních službách.

### CÍL

Činnost centra je zaměřena na děti, mládež, rodiče s malými dětmi a dospělé v okruhu Červeného Kostelce a jejich možnost smysluplně trávit volný čas v kontaktu s vrstevníky a lidmi podobného zaměření. Nabízíme pro ně dostupnou možnost dalšího vzdělávání, společenských aktivit. Cílem činnosti Háčka je také zvýšit kvalitu sociálních a zdravotních služeb prostřednictvím certifikovaných kurzů a seminářů s aktuální tematikou pro zdravotní sestry a pracovníky v sociálních a zdravotních službách ze širokého okolí.

### NAŠE ČINNOST

#### HISTORIE

**Oblastní charita Červený Kostelec** (tč. Hospic Anežky České) získala do vlastnictví objekt dnešního Háčka sloučením s Farní charitou Červený Kostelec.

Objekt je zahradní vilou, postavenou v roce 1900 stavitelem Antonínem Zimou, kanovníkem Královéhradecké Kapitoly, která má od počátku charitativní podtext. Je tvořen dvěma nadzemními podlažními, podkrovím a suterénem. Vila je dědictvím bratří Zimových, které bylo předáno římskokatolickému dobročinnému ústavu. Od roku 1901 do roku 1950 zde působily řádové sestry de Notre Dame (do roku 1913 provozovaly sirotčinec, v roce 1920 vznikla v budově Městská mateřská škola a v roce 1944 jesle). Roku 1950 byly sestry nucené odejít do státního sektoru a až do června roku 1999 využívala dům speciální škola. Hospic Anežky České, po přemístění školy, budovu částečně zrekonstruoval a **v listopadu 1999 zde zřídil nízkoprahové nespecifické zařízení pro volný čas dětí, mládeže a rodin – Háčko** (zkratka Hospic Anežky České Červený Kostelec). Od té doby se využívání objektu stále rozvíjí za pomoci realizace projektů EU.

- **V únoru roku 2000, po dílčí vnitřní rekonstrukci, byl otevřen zbytek objektu, aby sloužil široké veřejnosti města Červeného Kostelce a okolí.**
- **V květnu 2004 vzniklo Edukační centrum, využívané ke vzdělávání veřejnosti a pracovníků v sociálních a zdravotních službách.**
- **V roce 2005 byla dokončena půdní vestavba za účelem vybudování 6 pokojů s celkovou kapacitou 21 lůžek pro ubytování účastníků seminářů, stážistů Hospice Anežky České a i rekreaci ostatních zájemců.**



# Háčko Červený Kostelec

## CENTRUM VOLNÉHO ČASU A VZDĚLÁVÁNÍ

- V srpnu 2006 byly po úpravách do budovy přemístěny kanceláře Oblastní charity Červený Kostelec.
- V současné době jsou v Háčku provozovány činnosti zaměřené na volnočasové aktivity pro děti, mládež a dospělé. Klienti využívají mateřské centrum a vzdělávací centrum nebo pronájem místností.

### VOLNOČASOVÉ AKTIVITY PRO DĚTI A MLÁDEŽ I DOSPĚLÉ

#### Kroužky v roce 2016

- cvičení rodičů s dětmi
- hudební kroužky (hra na zobcovou flétnu a kytaru)
- výtvarný kroužek (keramika)
- náboženská výuka předškolních dětí
- astronomický kroužek

V Háčku ve školním roce 2016/17 provozujeme **zájmové kroužky pro děti** i dospělé, na které se přihlásilo **celkem 195 osob**. Zájem byl především o keramický kroužek pro dospělé i děti, cvičení rodičů s dětmi, hru na zobcovou flétnu a kytaru. Velmi oblíbené jsou i letní příměstské tábory. **V roce 2016 proběhly 3 turnusy v počtu 88 dětí**. Jeden z turnusů byl výtvarný.

### MATEŘSKÉ CENTRUM V HÁČKU – VESELÝ DOMEČEK

Mateřské centrum slouží k setkávání rodičů a jejich předškolních dětí od 3 měsíců do šesti let. Navštěvují ho převážně maminky s dětmi na mateřské dovolené. Některé přicházejí pravidelně jednou či vícekrát týdně, jiné přicházejí pouze při nepříznivém počasí, nebo když už děti omrzí jejich domácí hračky. Větší část návštěvy dětí v mateřském centru je vyplněna volnou hrou. Každé dopoledne je však v centru přítomna vychovatelka, která připravuje a organizuje činnosti pro děti a hraje si s nimi.

#### Co v mateřském centru děláme?

Společně zpíváme a tancujeme, učíme se říkanky, hrajeme na Orffovy nástroje, malujeme a tvoříme z přírodních materiálů, odpadových materiálů, papíru či látek. Výběr aktivit a jejich rozsah vždy záleží na konkrétním rozpoložení dětí a jejich rodičů. Menší děti si převážně jen hrají. Děti mají k dispozici skluzavku do bazénku s kuličkami, kočárky a spoustu panenek, autíček a plyšových zvířátek, malou houpačku, skákačí míč a zeburu, dětské knížky a leporela, různé dřevěné hračky a skládačky na rozvoj jemné motoriky, představivosti a zručnosti.

Pro děti předškolního věku pořádáme **PRAVIDELNÉ JEDNORÁZOVÉ AKCE**, kterých se hojně účastní i se svými rodiči.

**V roce 2016 se akcí zúčastnilo cca 350 návštěvníků**. Jedná se například o Svátek matek, Velikonoční dílny, Pohádkový les, Svatomartinský lampionový průvod či Mikulášskou nadílku apod.



# Háčko Červený Kostelec

## CENTRUM VOLNÉHO ČASU A VZDĚLÁVÁNÍ

### Další poskytované služby v Háčku

- Recepce - občerstvení, prodej občerstvení a dekorativních předmětů,
- Edukační a vzdělávací centrum
- Společenská místnost pro 50 osob s možností organizování soukromých aktivit a oslav
- Pronájem společenské místnosti v podkroví za účelem méně početných kurzů, např. kurz klinik pilates.
- Ubytování – celoroční ubytování je nabízeno v jedno, dvou a více lůžkových v podkrovních pokojích s vlastním příslušenstvím a kuchyňkou o celkové kapacitě je 21 lůžek (včetně přistýlek na rozkládacích křeslech). Okolí skýtá bohatou možnost turistiky v Jestřebích horách, krásném podkrkonošském podhůří, Kladském pomezí a návštěvy mnoha historických a zajímavých míst.

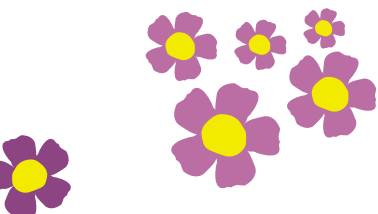

### Přehled činnosti, účastníků a zaměstnanců

druh činnosti	počet účastníků	počet úvazků	psn
vzdělávání	546	0,25	DPP
ubytování	1356	1	Pro-Charitu s. r. o.
Mateřské centrum	1473	1,5	DPP
příměstské tábory	88	0,5	DPP
kroužky	195	0,5	DPP

## VZDĚLÁVÁNÍ

### Kurzy a semináře pro doškolování zdravotních sester

V roce 2016 uspořádala naše organizace 29 odborných seminářů pro zdravotní sestry a pro pracovníky sociálních organizací. Těchto seminářů se zúčastnilo 546 účastníků. Semináře jsou ohodnoceny kreditními body České asociace sester, které sestry musejí získávat v rámci svého celoživotního vzdělávání. Zároveň většina seminářů má akreditaci MPSV nezbytnou pro získání vzdělávacích kreditů pro pracovníky v sociálních službách.

Tematicky byly semináře velmi pestré. Největší zájem byl o 2 semináře s tematikou domácí hospicové péče, které byly realizovány v rámci projektu podpořeného z Programu švýcarsko-české spolupráce. Tyto semináře lektorovali zkušení pracovníci z našeho Mobilního hospice Anežky České. Od ledna do května byl realizován Kvalifikační kurz pro pracovníky v sociálních službách s celkovou dotací 187 hodin (z toho 30 hodin praxe). Souhrnnou nabídku seminářů najdou zájemci na našich webových stránkách <http://hacko.ochck.cz/kalendar-akci.html>

## FINANCOVÁNÍ

Činnost v Háčku je z převážné části hrazena z plateb klientů a drobných dárců. Dalšími významní přispěvatelé jsou uvedeni v tabulce.

### Dotace a příspěvky v roce 2016

<b>Královéhradecký kraj</b>	provozní dotace – mateřské centrum
<b>Město Červený Kostelec</b>	příměstské tábory
<b>Tříkrálová sbírka</b>	dovybavení MC, nákup materiálu pro tvořivou činnost a pohybové aktivity

# Háčko Červený Kostelec CENTRUM VOLNÉHO ČASU A VZDĚLÁVÁNÍ

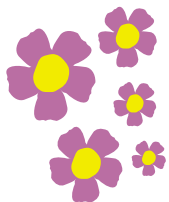

Děkujeme všem, kteří se jakýmkoli způsobem podíleli na dobrém fungování činnosti v Háčku



## KONTAKTY

Háčko je střediskem Oblastní charity Červený Kostelec  
Další informace jsou na stránkách: [www.ochck.cz/hacko](http://www.ochck.cz/hacko)

### Adresa:

Manželů Burdychových 245, 549 41 Červený Kostelec  
tel./fax: 491 610 310/491 420 886, e-mail: [hacko@hospic.cz](mailto:hacko@hospic.cz)

Vedoucí střediska: Bc. Pavel Melichar, tel.: 491 610 305  
mob.: 731 598 825, e-mail: [melichar@hospic.cz](mailto:melichar@hospic.cz)

Vedoucí mateřského centra a volnočasových aktivit: Mgr. Markéta Šolcová  
tel.: 491 610 312, e-mail: [solcova@hospic.cz](mailto:solcova@hospic.cz)

Vedoucí vzdělávání: Mgr. Jana Špeldová, tel.: 491 610 311, e-mail: [speldova@hospic.cz](mailto:speldova@hospic.cz)

### Příspěvkové konto na provoz a rozvoj Háčka:

Bankovní spojení - KB Červený Kostelec  
č. účtu: 8282670227/0100, var. s.: 9000

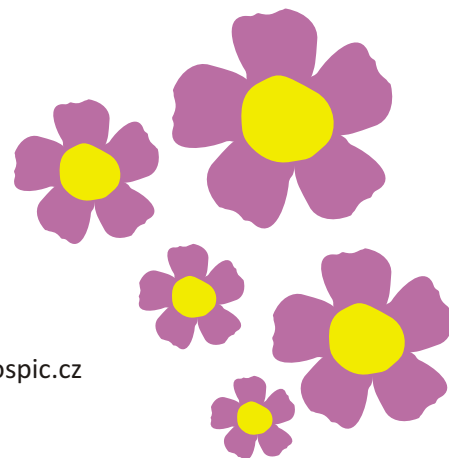



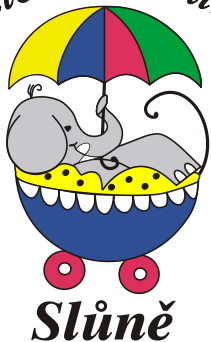

### POSLÁNÍ

Středisko volného času Úpice, podporuje svými aktivitami osobnostní rozvoj a vzdělávání dětí, mládeže i dospělých v Úpici a okolí.

### CÍL

Cílovou skupinou jsou rodiče na mateřské nebo rodičovské dovolené, nastávající maminky a jejich děti ve věku 1 – 6 let. Mateřské centrum Sluně je jediným mateřským centrem v Úpici a okolí. Svým provozem **naplňuje potřeby rodičů vymanit se ze sociálního vyloučení** ze společnosti zapříčiněné nutností zvýšené péče o své děti doma a **dětem poskytuje kontakt s vrstevníky, rozšiřuje jejich vědomosti a umožňuje dětem rozvoj po stránce motoriky, vědomostí i výtvarných a hudebních dovedností.** Vzhledem k tomu, že MC navštěvují také prarodiče se svými vnoučaty, **dochází k mezigeneračnímu setkání**, která přispívají k rozvíjení sociálních vztahů.

### HISTORIE

Oblastní charita začala MC Sluně provozovat 15. 9. 2010.

#### Návaznost na činnost Oblastní charity Červený Kostelec

Realizátor projektu uskutečňuje v nedalekém, 10 km vzdáleném, Červeném Kostelci i další potřebné aktivity. Jedná se o **pravidelná cvičení a přednášky pro těhotné a přednášky pro rodiče, zaměřené na péči o děti, na výchovu dětí, komunikaci, předcházení a řešení konfliktů mezi dětmi a rodiči, vztahy v rodině atd.** Maminky z Úpice se některých z těchto aktivit také zúčastňují.



# Středisko volného času ÚPICE

## ČINNOST

### Středisko volného času Úpice

Středisko volného času v Úpici se zaměřuje především na provozování Mateřského centra Slůně v Úpici a kromě běžných služeb v něm i na poskytování dalších doprovodných aktivit pro rodiče a děti a pro maminky na mateřské dovolené apod.

### Mateřské centrum Slůně

Mateřské centrum je určené rodičům (převážně maminkám na mateřské a rodičovské dovolené) pečujícím o děti ve věku 1 – 6 let. Tato aktivita brání sociální izolaci a vyloučení rodičů z běžného společenského života a malé děti učí nenásilnému začlenění do kolektivu.

### Dopolední program v MC Slůně

Mateřské centrum je otevřeno tři dny v týdnu (pondělí, středa, pátek) dopoledne od 8:30 do 12:00 hodin. Dopolední program se skládá kromě volné hry z těchto činností: seznámení a pozdrav hravou formou, muzicírování, řečová příprava – říkanky, básničky a písničky, tanečky, cvičení a hry pro správný psychomotorický vývoj, rozvoj kreativity – výtvarné hrátky pro nejmenší, dramatizace pohádky.

### Pojďme si hrát!

Společný program pro děti začíná od 10 hodin, většinu času je však volná hra. Ve věku dvou let je dítě přímo unesené ostatními dětmi svého věku. I když s nimi nedokáže při hře spolupracovat, rádo si hraje vedle nich, pozoruje je a napodobuje. A díky tomu ho také začínají zajímat nové hračky a hry.

Pozorovat děti při hře je inspirativní a zábavné. Často totiž používají věci jiným způsobem, než bychom čekali. Nejsou prostě zatíženy tím, jak a co se má. Ale v posledních letech se zdá, že je tlak na děti už od malička a čeká se od nich výkon i při hře (postav to takhle, takhle se to nedělá, teď se jde dělat toto apod.), a tím se může vytrácet radost ze hry. V mateřském centru mají děti možnost sledovat ostatní děti při hře, zkoumat nové hračky, vytvářet společně z modelíny, zpívat a bubnovat, tančit a skákat, klouzat se a jezdit na motorkách. Tím vším se posiluje a utváří jejich mozek, rozvíjí kreativita. Při komunikaci s kamarády se děti učí orientovat v sociálních vztazích, respektovat hranice druhých a rozvíjet empatii. Hra poskytuje prostor pro zkoušení a pro chyby. Skvělá věc je, že při chybování při hře v podstatě o nic nejde. Neexistuje žádný test s výsledky – to je správné a to není. Stručně řečeno, hra buduje odolnost.

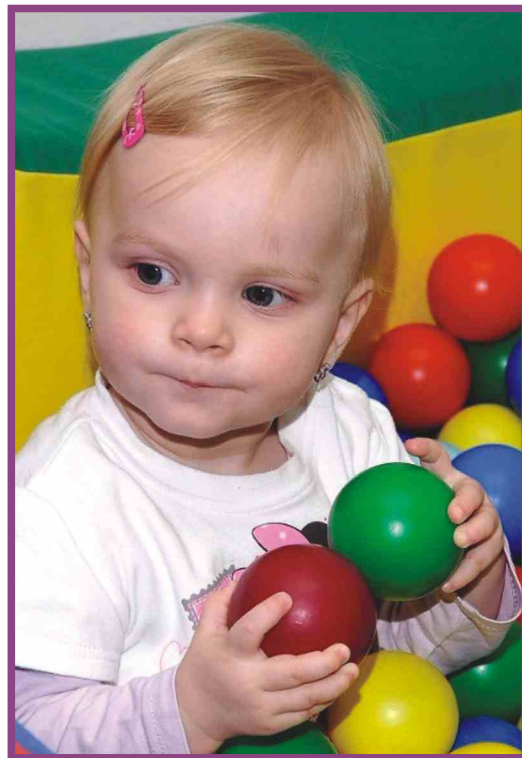

**MC využívalo v roce 2016 asi 60 rodin (cca 150 lidí)**

<b>Počet návštěv mateřského centra</b>	<b>350</b>
<b>Počet účastníků jednorázových akcí</b>	<b>40</b>
<b>Počet zapojených rodin</b>	<b>60</b>
<b>Počet klientů</b>	<b>120</b>

# Středisko volného času ÚPICE

## Volnočasové aktivity pro děti a rodiče

Další služby pro rodiny s dětmi jsou zaměřené na podporu aktivního trávení volného času a rozvoj rodičovských kompetencí. Tato další činnost probíhá v rámci dobrovolnické služby vedoucí a členek MC Slůně. Vedení rodičů k aktivnímu trávení času a motivace dětí při výchově ke smysluplnému způsobu života je do budoucna neocenitelnou prevencí patologických jevů ve společnosti.

### Jednorázové akce zaměřené na aktivní trávení volného času:

**Přednáška o očkování** – duben

**Cvičíme v rytmu** - ranní kondiční cvičení pro ženy – říjen

**Výtvarníček pro nejmenší** – 1x v týdnu až do prosince (10 setkání)

**Večerní strašidlácké setkání na Dlouhých záhonech s opékáním buřtů** – listopad

**Setkání s Mikulášem a andělem v MC Slůně** – prosinec

**Předvánoční posezení s kytarou a ochutnávkou cukroví**

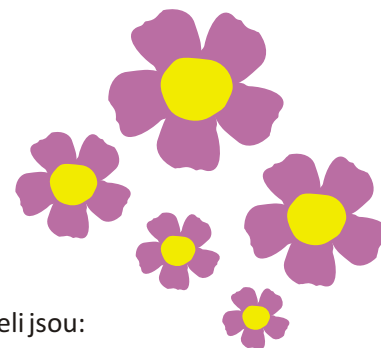

## STŘEDISKO VOLNÉHO ČASU - FINANCOVÁNÍ

Činnost střediska je převážně hrazena z plateb klientů. Dalšími významnými přispěvateli jsou:

### Dotace a příspěvky v roce 2016

Královéhradecký kraj	provozní dotace – mateřské centrum
Tříkrálová sbírka	dovybavení MC, nákup materiálu pro tvořivou činnost a pohybové aktivity

## Kontakty

### Adresa:

Středisko volného času Úpice

Na Veselce 1018, 542 32 Úpice

Středisko volného času Úpice je střediskem

Oblastní charity Červený Kostelec

**Vedoucí Střediska volného času  
a Mateřského centra Slůně:**

Ing. Olga Ejemová, tel.: 724 103 251

e-mail: oej@seznam.cz





# Charitní ošetrovatelská služba Červený Kostelec

## POSKYTUJE

Komplexní ošetrovatelskou péči a rehabilitaci

## POSLÁNÍ

Charitní ošetrovatelská služba Červený Kostelec (CHOS) ve spolupráci s Charitní pečovatelskou službou Červený Kostelec, Městským úřadem a Městskou policií v Červeném Kostelci a s okolními obecními úřady usiluje o vytvoření komplexní domácí péče.

## CÍLE SLUŽEB

Hlavním cílem CHOS je poskytovat komplexní ošetrovatelskou péči potřebným lidem v jejich domácím prostředí, pomáhat nemocným zvládat jejich zdravotní handicap, dohlížet na jejich zdravotní stav. CHOS zajišťuje ošetrovatelské služby v takovém rozsahu, aby klienti nemuseli s námahou docházet za těmito službami mimo domov a nemuseli být předčasně umísťováni v různých zařízeních.

## NAŠE ČINNOST

Charitní ošetrovatelská služba poskytuje řadu služeb dle potřeb občanů, úzce spolupracujeme s obvodními lékaři z Červeného Kostelce. Služby poskytujeme v pečovatelských domech i v domácnostech našich klientů. Občanům Červeného Kostelce a nejbližšího okolí **nabízíme tyto služby:**

- odběry biologického materiálu
- aplikace inzulínu
- vyšetření krve
- aplikace injekcí
- přípravu a podání léků
- měření krevního tlaku a pulsu
- hodnocení aktuálního zdravotního stavu
- měření glykémie glukometrem
- rehabilitační ošetřování – rozvíčování pacientů po endoprotézách, mozkových příhodách
- převazy bércových vředů a jiných kožních defektů s možností léčby biolampou
- toaletu u imobilních klientů dle jejich potřeb
- ošetřování stomií a permanentního katetru

Dále svým klientům zajišťujeme potřebné léky, hygienické, inkontinentní a rehabilitační pomůcky.

V roce 2010 se CHOS přestěhovala do nového zázemí v Husově ulici v Červeném Kostelci.





# Charitní ošetrovatelská služba Červený Kostelec

O uživatele ošetrovatelské služby pečuje celkem 5 kvalifikovaných zdravotních sester. V roce 2016 jsme poskytly ošetrovatelskou službu 206 klientům, u kterých jsme provedly 10 986 návštěv a 18 230 výkonů.

## Další údaje o zařízení

CHOS je střediskem Oblastní charity Červený Kostelec

Zřizovatelem je Oblastní charita Červený Kostelec. Další praktické informace naleznete na [www.ochck.cz](http://www.ochck.cz) v sekci Charitní ošetrovatelská služba.

## PRO VEŘEJNOST

### Půjčovna

Klientům i veřejnosti půjčujeme zdravotní pomůcky jako např. antidekubitní podložky a matrace, polohovací lůžka s příslušenstvím, stolky, invalidní vozíky, chodítka, hole, berle, toaletní židle, podložní mísy, nástavce na WC, sedáky do van a sprch, biolampy atd..

### Spolupráce s médii

Prostřednictvím místního tisku pravidelně seznamujeme obyvatele města se službami CHOS.

## HISTORIE STŘEDISKA

1. 11. 1993 rozšířila Farní charita pečovatelskou službu o službu ošetrovatelskou a přesídlila do nově pronajatých prostor v novém zdravotním středisku v ulici Manželů Burdychových. Od roku 1999 do 1. října 2010 poskytovala své služby pro občany Červeného

Kostelce v Domě s pečovatelskou službou „U Jakuba“ a od 1. října 2010 Charitní ošetrovatelská služba přesídlila do nově otevřené budovy v Husově ulici, kde své služby poskytuje společně s Mobilním hospicem Anežky České.



## VĚKOVÉ ROZMEZÍ PACIENTŮ

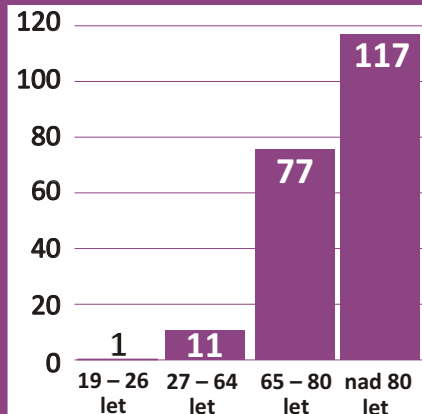

## SOBĚSTAČNOST

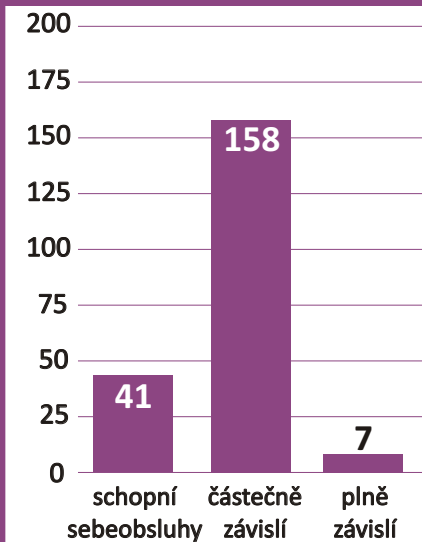

# Charitní ošetrovatelská služba Červený Kostelec

## FINANCOVÁNÍ

Charitní ošetrovatelská služba je poskytována na základě ordinační lékařské a je hrazena zdravotními pojišťovnami. Dále na ni přispívají drobní dárci. **Poděkování patří všem, kteří při realizaci naší ošetrovatelské činnosti pomáhají, především kolegyním z MHAČ, se kterými úzce spolupracujeme a především sestřičkám za jejich obětavou a náročnou práci.** U pacientů v domácím prostředí se snažíme o poskytování dobře odvedené zdravotní ošetrovatelské péče. Společně řešíme další těžkosti, které se u pacientů v souvislosti s jejich nemocí projevují. Snažíme se také být psychickou oporou všem potřebným.



## Kontakty

Adresa:

CHOS Červený Kostelec

ul. Husova 649

549 41 Červený Kostelec

tel.: 491 610 480

e-mail: osetrovatelky@hospic.cz

Vedoucí: Vrchní sestra Štěpánka Martincová,

mob.: 776 767 636, e-mail: osetrovatelky@hospic.cz

**Příspěvkové konto na provoz a rozvoj CHOS:** Bankovní spojení – KB Červený Kostelec

č. účtu: 8282670227/0100, var. s. 8001

# Charitní pečovatelská služba ČERVENÝ KOSTELEC



## POSKYTUJE

Pečovatelskou službu podle § 40 zákona č. 108/2006 Sb. o sociálních službách

„Stárnout s radostným srdcem je největší umění.“

## POSLÁNÍ

Charitní pečovatelská služba (CHPS) v Červeném Kostelci je nestátní zařízení, spadající pod Oblastní charitu Červený Kostelec, které pomáhá seniorům s omezenou soběstačností a dospělým osobám se zdravotním postižením, kteří si nemohou obstarat běžné úkony sami nebo za pomoci blízkého okolí. Služby jsou poskytovány ve vymezeném čase v jejich domácnostech a v pečovatelských domech. Zařízení zajišťuje sociální služby v takovém rozsahu, aby mohli klienti setrvat co nejdéle ve svých domovech za důstojných podmínek a při zachování vazeb na své okolí, rodinu, přátele. CHPS plní úkoly vyplývající z požadavků uživatelů, přičemž má své priority jako je donáška obědů, úklid domácností, nákupy dle objednávků, zajištění osobní hygieny, obstarání léků. Ve spolupráci s ošetrovatelskou službou dohlíží na zdravotní stav uživatelů.

## CÍLE

Cílem CHPS je zajistit uživatelům:

- podněty pro aktivní stáří v přirozeném prostředí
- podporu udržení soběstačnosti a sebeobslužnosti (v rámci možností)
- pomoc při zachování či zlepšení kvality života



## CÍLOVÁ SKUPINA

Jedná se především o seniory s omezenou soběstačností a dospělé osoby s tělesným postižením nebo s kombinovaným postižením žijící v Červeném Kostelci a v jeho spádové oblasti.



# Charitní pečovatelská služba ČERVENÝ KOSTELEC

## KRITÉRIA PRO POSKYTOVÁNÍ PEČOVATELSKÉ SLUŽBY

- cílová skupina
- volná kapacita CHPS
- osoba, která si není schopna zajistit své potřeby sama, nebo za pomoci svých blízkých
- neagresivní chování klienta

## INFORMACE O CHARITNÍ PEČOVATELSKÉ SLUŽBĚ V ČERVENÉM KOSTELCI

Naše charitní pečovatelská služba se v současné době stará o 212 klientů, z toho jich 40 žije v pečovatelském domě U Jakuba, 11 v pečovatelském domě v Nerudově ulici a zbytek, 161 klientů, v terénu (v jejich domácnostech – přirozeném prostředí).

Z celkového počtu klientů jich je třetina mužů a zbytek žen. O tento počet klientů pečuje jedenáctičlenný tým, který se skládá z 10 žen (pět pečovatelek získalo titul „Pečovatelka roku“) a jednoho muže. Průměrný věk našich klientů je 85 let. Nejstarším uživatelem pečovatelské služby je 98 letý muž. V pečovatelském domě U Jakuba je 8 obyvatel, kterým je více jak 90 let. V pečovatelském domě U Jakuba se za jeden rok vymění v průměru 6 klientů. Dvě obyvatelky zde bydlí od začátku, tj. již 18 let. V roce 2016 jsme uspořádali pro naše seniory 60 různých kulturních akcí.



### STATISTICKÉ ÚDAJE V ROCE 2016

Počet klientů.....	212
Kapacita zařízení .....	200
Počet návštěv.....	55 478
počet mužů.....	63
počet žen.....	149
počet pracovníků: sociální pracovníce.....	1/0,9 úvazku
pracovníci v sociálních službách.....	10/9,75 úvazku

### Soběstačnost klientů CHPS Červený Kostelec v roce 2016

schopni sebeobsluhy	161
lehká závislost (I. stupeň)	24
středně těžká závislost (II. stupeň)	18
těžká závislost (III. stupeň)	6
úplná závislost (IV. stupeň)	3
<b>CELKEM</b>	<b>212</b>

## PRINCIPY POSKYTOVÁNÍ SOCIÁLNÍCH SLUŽEB

Zařízení vychází při poskytování sociálních služeb z křesťanských zásad a etických norem.

### Provozní doba pečovatelské služby:

pondělí – pátek: 6:30 - 20 hodin

sobota, neděle, svátky: 7 - 11 a 15:15 - 20 hodin

### Věkové rozmezí CHPS Červený Kostelec v roce 2016

19 - 64 let	65 - 79 let	nad 80 let
11	67	134



# Charitní pečovatelská služba ČERVENÝ KOSTELEC

## RESPEKTUJEME A PODPORUJEME:

- důstojnost (bez ohledu na jeho sociální, duševní či tělesný stav) soukromí
- jednání na partnerské úrovni, možnost volby a aktivního zapojení uživatele do veškerého dění
- podpora soběstačnosti a seberealizace v maximální možné míře, aktivní způsob života, udržení smysluplnosti života
- rovnoprávný přístup bez ohledu na rasu, pohlaví, národnost, náboženské vyznání

Významnou součástí nabídky služeb CHPS je poskytování poradenství a příprava volnočasových aktivit jako jsou společenské a kulturní akce, kroužky, módní přehlídky, cvičení, přednášky, besídky, výlety apod. Pracovníci podporují aktivní prožívání stáří klientů a uspokojování jejich potřeb, vyplývajících z jejich věku a zdravotního stavu.

Pečovatelky při práci s klienty využívají **schopnost empatie a trpělivého naslouchání**. Jednají s klienty na partnerské úrovni, usilují o aktivní zapojení klientů do společenského života, **posilují v nich vědomí vlastní hodnoty, důležitosti**, a že jsou součástí lidské společnosti. Ke všem klientům se snaží přistupovat rovnocenně, všem umožňují využívat jednotnou nabídku služeb, přičemž s každým klientem **plánují rozsah služeb individuálně** s ohledem na jeho specifické potřeby. Ubytování návštěv klientů v domech s pečovatelskou službou je v omezené míře možné.

Při návštěvách klientů v jejich domácnostech se pracovníci snaží zachovávat soukromí a místní letité zvyklosti. Umístění do domů s pečovatelskou službou se poskytuje přednostně občanům města Červený Kostelec, v případě volné kapacity i obyvatelům okolních obcí. O přijetí rozhoduje bytová komise při Městském úřadu v Červeném Kostelci.

## DALŠÍ ÚDAJE O ZAŘÍZENÍ

Údaje o platbách a podrobný seznam poskytovaných služeb jsou shrnuty v aktuálním ceníku (viz. [www.ochck.cz](http://www.ochck.cz) v sekci pečovatelská služba.)

## STANDARDSY V SOCIÁLNÍCH SLUŽBÁCH

Zařízení usiluje o **udržení a růst kvality poskytovaných služeb**. Pracovníci se řídí **Listinou práv a svobod**, dalšími obecně platnými předpisy podle požadavků Standardů kvality sociálních služeb. Klienti a jejich blízké osoby se mohou ke kvalitě péče vyjadřovat přímo v komunikaci s personálem, mohou podat ústní či písemnou stížnost. Stížnost bude vyřízena do 14 dnů od jejího doručení na CHPS. Podrobný postup podávání a vyřizování stížností obdrží naši klienti při sjednávání služeb nebo jsou s ním seznámeni na požádání. Postup je také vyvěšen ve vstupní hale DPS U Jakuba.



# Charitní pečovatelská služba ČERVENÝ KOSTELEC

## FINANCOVÁNÍ

Pečovatelská služba je z převážné části hrazena z plateb klientů. Dalšími významnými příspěvateli jsou:

## Největší dárci

### Individuální dárci

Borůvková Milena, Červený Kostelec

Prouzová Milena, Červený Kostelec

Matysková Františka, Červený Kostelec

## DOTACE A PŘÍSPĚVKY V ROCE 2016 PRO CHPS ČERVENÝ KOSTELEC

MPSV	provozní dotace – pečovatelská služba
Královéhradecký kraj	provozní dotace – pečovatelská služba
Městský úřad Červený Kostelec	provozní dotace – pečovatelská služba

Dále na provoz přispěly obce:

**Červená Hora, Dolní Radechová, Horní Radechová a Zábrodí**

V neposlední řadě svými dary přispívají i jednotlivci.

**Všem, kteří se jakýmkoli způsobem podíleli na dobrém fungování naší pečovatelské služby, patří naše poděkování**

## Z KRONIKY AKCÍ 2016

*Bc. Lenka Vlčková, vedoucí střediska*

V roce 2016 uspořádaly pečovatelky často i ve svém volném čase 63 různých společenských, vzdělávacích akcí a výletů pro své klienty.

**Naše pečovatelská služba nemá povinnost pořádat různé kulturní akce, ale celý náš kolektiv vždy s láskou vymýšlí různé aktivity pro zpestření času našich seniorů. Těší nás, že můžeme našim seniorům jejich nelehké období stáří zpříjemnit. V následujícím článku uvádíme některé oblíbené akce, které jsme během roku 2016 uskutečnily.**

**Zajímavý byl výlet do Náchoda.** Nejdříve jsme se pokochali nádherným výhledem z vyhlídky nad Náchodem, zde někteří vůbec nikdy nebyli. Prohlédli jsme si náměstí i pěší zónu na Kamenici. Někteří senioři přiznali, že zde již spoustu let nebyli.



# Charitní pečovatelská služba ČERVENÝ KOSTELEČ

Návštěvou zdejší kavárničky Láry Fáry jsme podpořili také zdravotně postižené.

Tradiční a velice žádanou a oblíbenou akcí byla **soutěž „O pohár místostarosty“** jako vždy za spolupráce MŠ ul. Náchodské. Nechyběly disciplíny jako např. chytání rybiček, hokej, házení víček, určování bylin, vědomostní otázky, hádání různých věcí, jízda s invalidním vozíčkem. Nejprve soutěžili klienti za pomoci dětí a pak si role otočili. Nechyběl ani pan místostarosta, který se zúčastněnými pobesedoval a v závěru předal putovní pohár, ceny a diplomy a to jak seniorům, tak i dětem.

V dubnu jsme uspořádali oblíbený **karneval**. Některé odvážné obyvatelky ve svých převlecích nebyly ani k poznání jako např. princezna Krasomila nebo havajská tanečnice apod. Jako vždy se o hudební doprovod postaral Vlad. Kábrt, tentokrát v převlečení za klauna. Milou návštěvou byl i Elvis Presley, který byl od toho pravého k nerozeznání.

Každé dva roky se již pravidelně těšíme na **výstavu do Slatiny nad Úpou**, kde vždy s láskou organizují zdařilou podzimní výstavu. Tento rok tomu nebylo jinak. Ve zdejší bývalé ZŠ nás vítala výstava na téma: „Ovoce, zelenina a květiny a zároveň doplňková expozice PRUSKO-RAKOUSKÁ válka“. Zájem ze strany našich seniorů byl veliký, čtyři naplněná auta byla důkazem a opravdu nikdo nelitoval.

Začátkem října jsme jeli **navštívit naše bývalé klienty do Domova pro seniory v Malé Černné**, kteří se vždy na nás těší. Je dojemné, že stále vzpomínají na chvíle prožité v našem pečovatelském domě, a někteří, pokud jim to zdravotní stav dovolí, by se rádi k nám vrátili.



Naši senioři nejen rádi jezdí na výlety, ale i rádi vyrábějí různé výrobky. S oblibou si zdobí své byty, proto pro ně naše pečovatelská služba uspořádala výtvarný kroužek, při kterém uplatnili svoji představivost při výrobě podzimního aranžmá. Každý s rozzářenou tváří odcházel a v ruce pyšně držel své výtvary.

Vzhledem k tomu jsme využili zručnosti našich seniorů, a zapojili jsme se do **11. ročníku soutěže „Šikovné ruce pro hospic aneb lidé lidem“** o nejnápaditější výrobek, která se konala začátkem října. Této soutěže se již pravidelně každý rok naši senioři účastní a již několikrát obdrželi ocenění, a tak se stalo i letos. Několik našich výtvarnic bylo vybráno mezi ty nejlepší! Jejich píle a nadšení pro dobrou věc je obdivuhodná.



# Charitní pečovatelská služba ČERVENÝ KOSTELEC

Dělají to prý pro dobrý pocit, že pomohou někomu potřebnému, a že se cítí být užiteční. V prosinci zavítali do našeho pečovatelského domu **Mikuláš, čert a anděl** a vzduch se nasytil předvánoční atmosférou plnou radosti a lásky. Děti z MŠ z ul. Náchodské a z MŠ Větrník přišly potěšit a obdarovat naše seniory milými písničkami, básněmi, ale i přáníčky. Děkujeme Vám, že na nás myslíte a vždy nám rozdáte radost a pohodu. Nechyběla ani vlastní nadílka pro naše obyvatele, kteří s chutí zazpívali, zarecitovali nebo nějakým vtipem potěšili Mikuláše, čerta a anděla. Na **Štědrý den** naše pečovatelská služba uskutečnila rozvoz štědrovečerní večeře pro ty, kteří zůstávají sami. Děkujeme kuchařkám v místním hospici, které nám tuto slavností večeři připravily a přidaly i vánoční cukroví a ovoce.

## Kondiční cvičení

Kromě akcí pořádáme každé pondělí, středu a pátek pro naše klienty kondiční cvičení s procvičováním paměti.

## Duchovní péče

Každé pondělí se pravidelně modlíme s našimi klienty růžencem, jezdíme s nimi do okolních kapliček a každý den ve 12 hodin se sejdeme v remišenční místnosti a modlíme se modlitbu Anděl páně.

## Kontakty

### Adresa:

ul. Manželů Burdychových 296, 549 41 Červený Kostelec

tel./fax: 491 465 327

linka pomoci: 608 224 041

e-mail: pecovatelky@hospic.cz

web: pecovatelky.ochck.cz

Vedoucí střediska: Bc. Lenka Vlčková, tel.: 491 465 327

e-mail: pecovatelky@hospic.cz

Příspěvkové konto na provoz a rozvoj CHPS:

Bankovní spojení: KB Červený Kostelec

č. účtu: 8282670227/0100 var. s. 8002

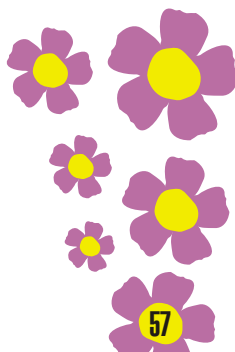



## POSKYTUJE

Tísňovou péči podle § 41 zákona  
č. 108/2006 Sb. o sociálních službách

## POSLÁNÍ

Tísňová péče (TP) v Červeném Kostelci pomáhá seniorům s omezenou soběstačností a dospělým osobám se zdravotním postižením, kteří si nemohou obstarat běžné úkony sami nebo za pomoci blízkého okolí. Služba je poskytována v domácnostech klientů a ve dvou pečovatelských domech v Červeném Kostelci.

## CÍLE SLUŽEB

Cílem je umožnit našim klientům prožívat aktivní stáří ve svém přirozeném prostředí.

CHPS ve spolupráci s Charitní ošetrovatelskou službou Červený Kostelec, Městským úřadem, Městskou policií v Červeném Kostelci a s okolními obecními úřady usiluje o vytvoření komplexní domácí péče. Ke komplexnosti přispívá i tísňová péče. Díky tísňové péči je každý klient ve své domácnosti spojený 24 hodin s linkou pomoci, což podporuje možnost jeho setrvání doma.

## Odůvodnění:

Většina našich klientů je ve věku, kdy **může dojít k náhlému zhoršení jejich zdravotního stavu**. Stres vyplývající ze strachu, že v případě nehody, či nějaké nenadálé příhody nebudou mít možnost rychlé pomoci a zůstanou sami, je pro tyto lidi velkým problémem a překážkou pro klidný a plnohodnotný život. Také při vykonávání každodenní činnosti může dojít k vážnému nebezpečí. Proto nabízí Charitní pečovatelská služba seniorům a osobám zdravotně znevýhodněným praktickou službu tísňové péče. Služba je poskytována nepřetržitě, má význam nejenom pro přímou pomoc v době krize, ale zároveň zvyšuje u našich klientů pocit bezpečí a jistoty i po celou dobu jejího pasivního využívání. Jde o elektronické zařízení s jednoduchou obsluhou. V případě potřeby **stačí stisknout nouzové tlačítko**, které je tak malé, že se vejde do dlaně. Toto zařízení lze nosit volně, či jako přívěsek na krk nebo u pasu. Po přijetí signálu ihned vyjíždí pečovatelka společně s městskou policií, aby poskytli nezbytnou pomoc.

## CÍLOVÁ SKUPINA

- senioři s omezenou soběstačností
- dospělé osoby s tělesným postižením nebo s kombinovaným postižením

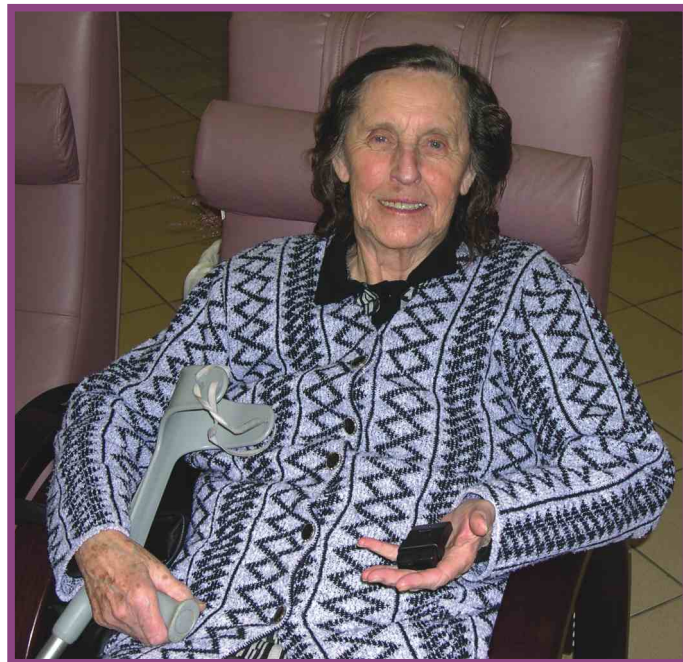

# Tísňová péče

## KRITÉRIA PRO POSKYTOVÁNÍ TP

- kapacita tlačítek tísňového volání
- míra potřeby (zdravotní stav, vzdálenost sousedů, nedostupnost příbuzných či blízkých osob)
- adresa bydlíště (dostupnost)

## PRINCIPY POSKYTOVÁNÍ SOCIÁLNÍCH SLUŽEB

Respektujeme a podporujeme:

- důstojnost a soukromí jednání na partnerské úrovni
- možnost volby podpora soběstačnosti a seberealizace komplexnost
- rovnost

Pracovníci TP při práci s klienty využívají schopnost empatie a trpělivého naslouchání. Jednají s klienty na partnerské úrovni, podporují jejich samostatnost. Ke všem klientům se snaží přistupovat rovnocenně. V zájmu komplexnosti služeb spolupracují s rodinou klienta, s lékaři, s ošetrovatelskou službou a dalšími subjekty.

## Kontakty

### Adresa:

ul. Manželu Burdychových 296  
549 41 Červený Kostelec

tel./fax: 491 465 327

linka pomoci: 608 224 041

e-mail: pecovatelky@hospic.cz

web: pecovatelky.ochck.cz

### Vedoucí střediska:

Bc. Lenka Vlčková

tel.: 491 465 327

e-mail: pecovatelky@hospic.cz

## DOTACE 2016

MPSV	provozní dotace TP
MÚ Červený Kostelec	provozní dotace TP
Královéhradecký kraj	provozní dotace TP

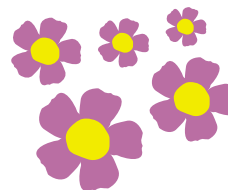

## ÚDAJE TÍŠŇOVÉ PÉČE V ROCE 2016

počet zaměstnanců tísňové péče	8 zaměstnanců na 0,28 úvazku
počet uživatelů tísňové péče	66 uživatelů
počet žen	52
počet mužů	14
počet telefonických kontaktů	48



# Charitní pečovatelská služba v Hostinném



## Poskytuje:

Pečovatelskou službu podle § 40 zákona č. 108/2006 Sb. o sociálních službách

## POSLÁNÍ

Charitní pečovatelská služba (CHPS) Hostinné je nestátní zařízení, spadající pod Oblastní charitu Červený Kostelec od 1. května roku 2010. Pomáhá seniorům s omezenou soběstačností a dospělým osobám se zdravotním postižením, kteří si nemohou obstarat běžné úkony sami nebo za pomoci blízkého okolí. Služby jsou poskytovány ve vymezeném čase v jejich domácnostech a v pečovatelských domech. Pečovatelský dům Penzionu

Domov má kapacitu 60 osob. Zařízení zajišťuje sociální služby v takovém rozsahu, aby mohli klienti setrvat co nejdéle ve svých domovech za důstojných podmínek a při zachování vazeb na své okolí, rodinu, přátele.

CHPS plní úkoly vyplývající z požadavků uživatelů, přičemž má své priority jako je donáška obědů, úklid domácností, nákupy dle objednávky, zajištění osobní hygieny, obstarání léků.

## CÍLE

Cílem CHPS je zajistit uživatelům:

- podněty pro aktivní stáří v přirozeném prostředí
- podporu udržení soběstačnosti a sebeobslužnosti (v rámci možností)
- pomoc při zachování či zlepšení kvality života

## CÍLOVÁ SKUPINA

Jedná se především o seniory s omezenou soběstačností a dospělé osoby s tělesným postižením nebo s kombinovaným postižením žijící v Hostinném a v okolních obcích.

## KRITÉRIA PRO POSKYTOVÁNÍ PEČOVATELSKÉ SLUŽBY

- cílová skupina
- volná kapacita CHPS
- osoba, která není schopna zajistit si své potřeby sama, nebo za pomoci svých blízkých
- osoba, která nemá agresivní chování

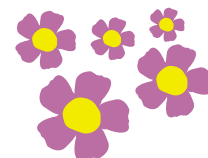

# Charitní pečovatelská služba v Hostinném

## ÚDAJE CHARITNÍ PEČOVATELSKÉ SLUŽBY V ROCE 2016

V roce 2016 pečovaly o 119 klientů 3 pečovatelky na 2,5 úvazku, které uskutečnily 3 901 návštěv a jedna vedoucí, která zastává pozici sociální pracovníce.

Z celkového počtu klientů bylo 23 mužů a 96 žen.

## PRINCIPY POSKYTOVÁNÍ SOCIÁLNÍCH SLUŽEB

Zařízení vychází při poskytování sociálních služeb z křesťanských zásad a etických norem.

Respektujeme a podporujeme:

- důstojnost (bez ohledu na jeho sociální, duševní či tělesný stav) a soukromí
- jednání na partnerské úrovni, možnost volby a aktivního zapojení uživatele do veškerého dění
- podpora soběstačnosti a seberealizace v maximální možné míře, aktivní způsob života, udržení smysluplnosti života
- rovnoprávný přístup bez ohledu na rasu, pohlaví, národnost, náboženské vyznání

## VÝZNAMNÉ UDÁLOSTI 2016

*Bc. Luisa Polešovská, vedoucí Charitní pečovatelské služby v Hostinném*

### Tříkrálová sbírka

Začátek roku, jak už to bývá pravidlem, začal Tříkrálovou sbírkou. Je to velký nápor pro všechny v novém roce, ale výsledek vždy stojí za to. Z letošní sbírky jsme z části peněz zakoupili invalidní vozíky a WC židle, které se zapůjčují klientům. Zbývající část prostředků přispěje na pořízení nového automobilu pro terénní službu.

### Začátek roku v pečovatelském týmu

V lednu náš kolektiv byl na exkurzi v Hospici Anežky České a Domově sv. Josefa v Žirči. V Hospici nás provázela Ing. Bc. Jana Ungrová. Její výklad byl zajímavý, obohacující a všeřikající o posledních věcech člověka, o kterých se moc nemluví. V Žirči nás přivítala paní Jitka Holcová. Provedla nás po všech střediscích a nově otevřených prostorách. Informovala nás o celém chodu Domova, o klientech i problémech se kterými se potýkají. Exkurze byla velice přínosná pro pečovatelky, které se mohly podívat, jak to funguje v jiných zařízeních.

### Soběstačnost klientů CHPS Hostinné v roce 2016

schopni sebeobsluhy	77
lehká závislost (I. stupeň)	26
středně těžká závislost (II. stupeň)	12
těžká závislost (III. stupeň)	4
úplná závislost (IV. stupeň)	0
<b>CELKEM</b>	<b>119</b>

### Věkové rozmezí CHPS Hostinné v roce 2016

19 - 64 let	65 - 79 let	nad 80 let
6	52	61





# Charitní pečovatelská služba v Hostinném



Duben byl pro nás zlomový v tom, že nám na mateřskou odešla dlouholetá kolegyně a nastoupila nová pečovatelka. V červenci jsme oslavili narození Kubíka naší pečovatelce.

## Nejvýznamnější akce pořádané pro seniory

Akce pro seniory začínáme v březnu prohlídkou **Františkánského kláštera**, kam pak klienti průběžně chodí na přednášky a besedy, které je zajímají.

V květnu jsme se vypravili na naši „**Hřebenku**“ odkud je nádherný výhled na celé město a okolí. Při dobrém počasí je vidět Černá Hora i Sněžka. V červenci jsme uspořádali výlet na „**Kateřinu**“. Prohlédli jsme si zvířátka, prošli okolí a procházku jsme ukončili posezením na venkovní terase. Při dobré kávě nebo zmrzlinovém poháru jsme se dobře bavili až do pozdního odpoledne.

V srpnu jsme uspořádali **setkání paní starostky a členů zastupitelstva s obyvateli pečovatelského domu**. Dozvěděli se co je nového ve městě a co nového město chystá i pro naše obyvatele. V letošním roce to bylo např. vybudování venkovní tělocvičny, kde je několik posilovacích strojů přímo pro seniory. Na nich si mohou nenásilnou formou protáhnout tělo a udělat tak něco pro své zdraví. Také se natírala a zateplovala okna v pečovatelském domě a v celém domě se malovaly společné prostory. V čistém, voňavém prostředí se hned lépe bydlí.

Podle klientek byl nejkrásnější zářijový výlet do **Janských Lázní**. Měli jsme pro ně jedno překvapení, které se dozvěděly až na místě. Byla to jízda lanovkou na Černou Horu. Některé se bály a nechtěly jet, ale ostatní je přesvědčili. Na vrcholku byly rády, že se daly přemluvit. Počasí nám přálo, sluníčko svítilo, takže byl nádherný výhled. Některé se odvážily vystoupit i na rozhlednu. Výlet jsme ukončili společnou procházkou po kolonádě v Janských Lázních a některé návštěvou místní vyhlášené cukrárny.

V říjnu jsme společně s klienty oslavili **Svátek seniorů**. Opět na setkání přišla starostka města Ing. Dagmar Sahánková s místostarostou Mgr. Petrem Kesnerem. Setkání se díky družným rozhovorům prodloužilo až do večerních hodin.



# Charitní pečovatelská služba v Hostinném

## Další pravidelné akce

Celý rok se podílíme na sběru ošacení pro Diakonii Broumov. Nejen klienti, ale i ostatní nám předávají nepotřebné oblečení, boty, knihy apod., které se předávají dál lidem v tíživé životní situaci.

K dalším akcím, které pravidelně pořádáme, patří **herní odpoledne**. Hrajeme různé karetní hry, Člověče, nezlob se, skládáme puzzle, vytváříme drobné předměty a hlavně si při tom povídáme o všem možném, což nejvíce klienti postrádají.

Tradičně k nám chodí **Mikuláš**, kterého pro nás již několik let pořádají místní skauti. Letos si připravili pro klienty papírové andělíčky, které sami vytvořili.

Před Vánoce a Velikonocemi pořádáme pro klienty pečovatelského domu **malý jarmark**, kde si mohou nakoupit drobné dárky a dekorace, aby mohli obdarovat své blízké a vyzdobit si byteček.

Závěr roku oslavujeme společně při **vánoční besídce**. Pozvání vždy také přijmou představitelé města. Kulturní program pro nás připravují učitelé a žáci umělecké školy. Poslechneme si známé i neznámé skladby a na závěr si všichni společně zazpíváme koledy.

Letos, den před Štědrým dnem potěšila obyvatele návštěva zástupce místní firmy MODEL. Setkali se ve společenské místnosti, kde jim vyprávěl o chodu továrny, o výrobcích a o tom, co je nového. Mnozí obyvatelé byli touto návštěvou velice

potěšeni, neboť v této továrně celý život pracovali. Zástupce firmy každému předal drobný dárek a popřál krásné vánoční svátky. Za těmi, kteří nepřišli do společenské místnosti, zašel spolu s vedoucí DPS do bytu, aby i jim předal dárek a popřál krásné svátky.

Kromě výše zmiňovaných akcí ve společenské místnosti probíhají besedy, promítání filmů, oslavy narozenin, přednášky apod. Chceme, aby se tu našim klientům dobře žilo, a snažíme se pro jejich úsměvy a dobrou náladu udělat maximum. Podle kladných reakcí se nám to daří a to je pro nás ta největší odměna.



## Poděkování Luisy Polešovské

Ráda bych na závěr chtěla poděkovat všem, kteří naši pečovatelské službě a našim klientům pomáhají.

# Charitní pečovatelská služba v Hostinném

## FINANCOVÁNÍ

Pečovatelská služba je převážně hrazena z plateb klientů. Další významní přispěvatelé jsou uvedeni v následující tabulce:



### Dotace a příspěvky CHPS Hostinné v roce 2016

MPSV	provozní dotace
Tříkrálová sbírka	invalidní vozíky
Městský úřad Hostinné	provozní dotace
<b>Dále na provoz přispěla obec Chotěvice</b>	

## Kontakty

### Adresa:

Charitní pečovatelská služba Hostinné, Labská fortna 230  
(v pečovatelském domě Penzion DOMOV)  
543 71 Hostinné [www.pecovatelky.ochck.cz](http://www.pecovatelky.ochck.cz)

**Vedoucí střediska:** Bc. Luisa Polešovská, **tel:** 499 441 140  
**fax:** 491 420 886, **e-mail:** polesovska@hospic.cz

### Příspěvkové konto na provoz a rozvoj CHPS:

Bankovní spojení: KB Červený Kostelec  
č. účtu: 8282670227/0100 var. s. 8700







# Domov sv. Josefa v Žirči u Dvora Králové nad Labem

Domov sv. Josefa v Žirči u Dvora Králové n. L. – komplexní péče o lidi nemocné roztroušenou sklerózou mozkomíšní s patnáctiletou tradicí

## POSKYTUJEME

Zdravotní pobyty zaměřené na rehabilitaci a nácvik sebeobsluhy

## SOCIÁLNÍ SLUŽBY

**Domov pro osoby se zdravotním postižením** – § 48 zákona č. 108/2006 Sb. o sociálních službách

**Odlehčovací služba** – § 44 zákona č. 108/2006 Sb. o sociálních službách

**Sociální poradenství** – § 37 zákona č. 108/2006 Sb. o sociálních službách

**Chráněné bydlení** – § 37 zákona č. 108/2006 Sb. o sociálních službách – § 51 zákona č. 108/2006 Sb. o sociálních službách

„Domov není místo, kde bydlíš,  
ale místo kde ti rozumějí.“ *Christian Morgenstern*

## POSLÁNÍ

Domov sv. Josefa je nestátní zdravotnické a sociální lůžkové zařízení, které zajišťuje lidem nemocným roztroušenou sklerózou (RS) a jejich blízkým osobám podmínky pro důstojný, plnohodnotný a kvalitní život a to jak samotnou komplexní péči v DSJ, tak poskytováním poradenských služeb ohledně domácí péče, stejně jako půjčovnou pomůcek pro snadnější život se zdravotním postižením.

Domov svatého Josefa je první modelové a zatím stále jediné zařízení v ČR zaměřené na komplexní péči o lidi s tímto nevléčitelným onemocněním.

## Prioritou je poskytování komplexní péče zahrnující zejména:

zdravotní, rehabilitační a sociální péči, duchovní péči, psychotherapeutickou péči, (psychotherapeutická intervence ve skupině, individuální terapie, poradenství) tvořivou dílnu, kulturní, vzdělávací a volnočasové aktivity včetně poznávacích výletů, aktivní zapojování veřejnosti formou dobrovolné pomoci, včetně spolupráce při zajišťování kulturních a vzdělávacích programů.





# Domov sv. Josefa v Žirči u Dvora Králové nad Labem

**Zdravotní pobyt** – v délce 1 až 2 měsíce, důraz je kladen na rehabilitaci a nácvik sebeobsluhy.

**Domov pro osoby se zdravotním postižením** – sociální služba, poskytovaná dle § 48 zákona č. 108/2006 Sb. o sociálních službách, určená osobám se sníženou soběstačností vyžadujícím pravidelnou pomoc a komplexní péči. Služba je určena především těm lidem, kterým nelze zabezpečit pomoc v jejich přirozeném sociálním prostředí.

**Odlehčovací služba** – sociální služba, poskytovaná dle § 44 zákona č. 108/2006 Sb. o sociálních službách, určená osobám se sníženou soběstačností z důvodu věku, chronického onemocnění nebo zdravotního postižení. Služba umožňuje pečujícím osobám načerpat nezbytný odpočinek od náročné péče o osobu blízkou, poskytuje jim čas k oddechu nebo k vyřízení nutných záležitostí. Je poskytována v délce 1 měsíce s možností prodloužení.

Provozujeme **půjčovnu zdravotních pomůcek**, které kompenzují pohybová omezení či slouží k rehabilitaci. Smyslem půjčovny je podpořit péči o osoby se zdravotním omezením v jejich domácím prostředí.

## ZAJIŠTĚNÍ PÉČE O KLIENTY

*Informuje vedoucí provozu a asistentka vedoucího,  
Kateřina Petříková*

### O blaho uživatelů Domova se stará:

- 16 zdravotních sester (14,05 úvazků)
  - 1 vrchní sestra (1 úvazek)
- 55 ošetřovatelů (50,32 úvazků)
- 3 fyzioterapeuti (3 úvazky)
- 7 masérek (6,50 úvazků)
- 4 lékaři (1,65 úvazku)
- 4 sociální pracovníci (4 úvazky)
- 5 pracovníků THP (2,62 úvazku)
- 4 pracovníci fundraisingu (4 úvazky)
- 4 uklízečky (3,84 úvazku)
- 2 prادلeny (2 úvazky)
- 3 údržbáři (2,28 úvazku)

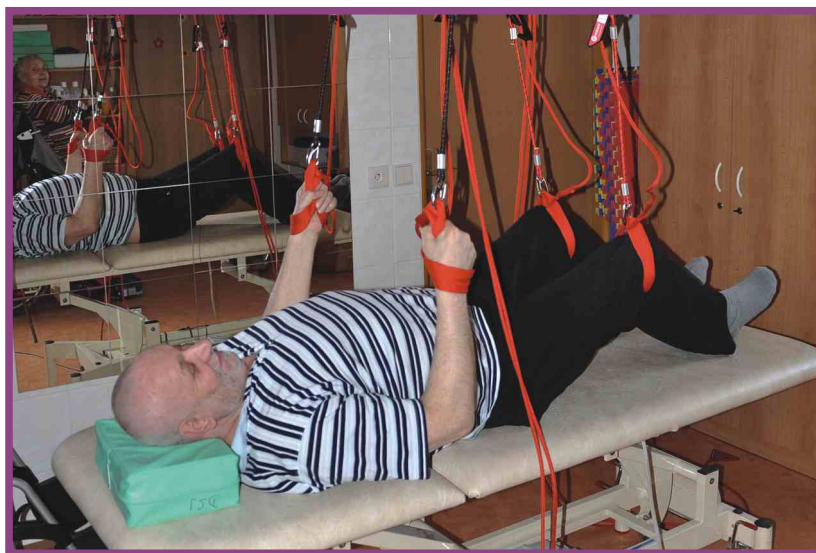

## PÉČE O PACIENTY A UŽIVATELE SOCIÁLNÍCH SLUŽEB Z POHLEDU SOCIÁLNÍHO PRACOVNÍKA

*Informují Mgr. Martina Štajerová a Bc. Libuše Lopourová*

Pacienti a uživatelé sociálních služeb jsou přijímáni na základě podání žádosti a splněných kritérií pro dané přijetí.

### Kritéria pro přijetí na zdravotní pobyt

- diagnóza RS
- podání žádosti na zdravotní pobyt (evidenci žádostí vede lékař)

# Domov sv. Josefa v Žirči u Dvora Králové nad Labem

## CÍLE

Hlavním cílem je umožnit důstojný a aktivní život nemocným roztroušenou sklerózou, kteří pobývají přechodně či trvale v Domově sv. Josefa. Naší snahou je také posílení schopnosti pečujících osob v domácím prostředí, aby tyto mohly dlouhodobě pečovat o nemocné RS.

## Naše priority:

- hodnota lidského života
- pomoc člověku
- tolerance, respekt a rovné příležitosti
- týmová práce
- důvěra
- domácí přátelská atmosféra
- profesionální péče zahrnující veškeré aspekty potřeb člověka
- vytrvalost a odvaha



## INFORMACE O ROZTROUŠENÉ SKLERÓZE

*MUDr. Helena Pavlová, lékařka DSJ*

Roztroušená skleróza (RS) je jedno z nejzávažnějších neurologických onemocnění. Příčina vzniku nemoci není přesně známá. Vlivem složek autoimunitních, genetických nebo virových dochází ke vzniku chronického zánětu v bílé hmotě mozku a míchy a následně k poruše vedení impulsu po nervové dráze z mozku do periferie. Onemocnění vzniká nejčastěji mezi 20. – 40. rokem života. U žen je 2x více častější než u mužů. Neurologické příznaky jsou různorodé a odpovídají místům nervového systému, jež jsou postiženy zánětlivými ložisky. Objevuje se únava, slabost, poruchy zraku, dvojitě vidění, nejistota při chůzi, zakopávání, pády, neobratnost rukou. Postupně se objevují spastické paresy a poruchy cití, poruchy rovnováhy, závratě, poruchy mluvení, polykání, poruchy močení, poruchy psychické sekundárního charakteru vzhledem k chorobě, deprese. Léčba choroby není cílená, protože neznáme přesně příčinu vzniku. V období atak se podávají imunosupresiva a kortikoidy. Dále se podává léčba symptomatická v rámci jednotlivých příznaků, vitamínoterapie, důležitá je pravidelná rehabilitace a životospráva, omezení námahy a fyzické zátěže, ochrana před prochladnutím a infekcí, psychoterapie.

V Domově se snažíme o pochopení jedinečnosti každého člověka a zachování úcty k jeho osobnosti. Základní myšlenkou Domova je, že lidský život v jakékoliv podobě je vzácným darem, a proto je třeba si jej vážít a chránit.

Domov sv. Josefa poskytuje sociální a zdravotní služby ve čtyřech budovách. O uživatele sociálních služeb a pacienty zdravotních pobytů se stará kvalifikovaný personál 24 hodin denně.

# Domov sv. Josefa v Žirči u Dvora Králové nad Labem

## Domov pro osoby se zdravotním postižením

### Kritéria přijetí:

- postižení neurologickým onemocněním s výrazným motorickým deficitem, s omezením sebeobsluhy a pohyblivosti, bez výrazné poruchy intelektu, zejména postižení roztroušenou mozkomíšni sklerózou nebo jiným neurologickým onemocněním s podobným projevem
- omezení sebeobsluhy
- sociální potřebnost
- z důvodu zdravotního postižení není možnost zajistit pomoc žádnými jinými formami péče (zejména terénními službami)

Pro přijetí je třeba podat žádost. Informace o evidenci žádostí a výběru uživatele sociální služby podává sociální pracovník.

## Odlehčovací služba

### Kritéria přijetí:

- přednost mají žadatelé s diagnózou roztroušená skleróza mozkomíšni, bez výrazné poruchy intelektu, o které je pečováno v domácím prostředí
- omezení sebeobsluhy
- péči o žadatele není možné po přechodnou dobu zajistit v domácím prostředí
- v případě volné kapacity lze přijmout i zájemce s jiným neurologickým onemocněním s podobnými projevy a bez výrazné poruchy intelektu

Pro přijetí je třeba podat žádost. Informace o evidenci žádostí a výběru uživatele sociální služby podává sociální pracovník.

Rok Měsíc	OBLOŽNOST %							
	2009	2010	2011	2012	2013	2014	2015	2016
leden	84,5	84,6	86,0	86,9	82,9	97,1	95,1	53,8
únor	95,8	90,3	98,3	95,6	79,4	94,9	98,0	61,8
březen	94,7	87,6	98,5	95,9	67,7	97,5	99,4	82,8
duben	96,2	97,4	96,3	98,0	64,7	99,8	99,1	85,5
květen	98,8	96,5	98,5	99,2	81,4	96,3	99,3	85,5
červen	99,2	100	98,4	99,3	95,1	98,4	99,8	78,6
červenec	99,2	100	99,3	99,8	99,5	99,8	100	80,0
srpen	96,8	98,4	98,7	99,3	95,0	99,5	99,0	76,3
září	98,7	98,3	96,4	98,6	85,8	99,7	99,7	89,7
říjen	94,2	91,5	93,8	97,5	81,6	98,7	99,9	86,7
listopad	85,6	83,5	81,7	95,7	80,2	96,8	99,7	88,6
prosinec	72,2	69,2	72,3	81,4	71,7	87,2	99,0	70,5

Věk uživatelů		21-30	31-40	41-50
Počet uživatelů		2	16	41
51-60	61-70	71-80	81-90	91-100
53	80	45	35	10



# Domov sv. Josefa v Žirči u Dvora Králové nad Labem

## Chráněné bydlení

### Kritéria přijetí:

- přítomnost doprovázející osoby
- rozhodujícím kritériem pro přijetí je diagnóza roztroušené sklerózy mozkomíšni, bez výrazné poruchy intelektu a soužití s blízkou osobou, která s ním bude bydlet
- zhoršený zdravotní stav
- udržení určité míry soběstačnosti (popř. s dopomocí blízké osoby s ním bydlící)
- svéprávnost
- osoba nezávislá na návykových látkách
- v případě splnění výše uvedených kritérií bude brán především zřetel na žadatele z Královéhradeckého kraje
- absence bezbariérového bydlení v místě bydliště zájemce o službu
- v případě volné kapacity lze v omezené míře přijmout i zájemce s jiným neurologickým onemocněním s podobnými projevy, bez výrazné poruchy intelektu
- podání žádosti na chráněné bydlení (evidenci žádostí vede sociální pracovník)

Pro přijetí je třeba podat žádost. Informace o evidenci žádostí a výběru uživatele sociální služby podává sociální pracovník.

Na přechodných pobytech bylo v roce 2016 přijato celkem 282 osob (177 žen a 105 mužů), z tohoto počtu bylo 213 pacientů na pobytech zdravotních a 69 uživatelů v odlehčovací službě. Na základě nabídky našich služeb do Slovenské republiky využil odlehčovací pobyt 1 klient.

Do roku 2016 bylo převedeno 17 osob. Průměrný věk osob přechodných pobytů v roce 2015 byl 63,1 let.

Službu domov pro osoby se zdravotním postižením využilo 29 uživatelů a službu chráněné bydlení 2 uživatelé s doprovázející osobou.

## PŘEHLED KLIENTŮ PŘECHODNÝCH POBYTŮ DLE KRAJŮ ČR

(Kraj a rok)	2008	2009	2010	2011	2012	2013	2014	2015	2016
Praha	44	34	30	39	37	35	30	29	32
Středočeský kraj	45	36	30	38	35	36	43	41	31
Jihočeský kraj	6	6	5	6	4	4	4	5	6
Plzeňský kraj	4	3	3	3	4	5	6	9	11
Karlovarský kraj	1	1	0	0	0	2	2	3	1
Ústecký kraj	9	7	11	6	8	7	11	10	9
Liberecký kraj	22	24	36	28	22	22	25	20	16
Královéhradecký kraj	65	57	60	85	87	56	77	92	107
Pardubický kraj	36	30	27	24	28	19	20	17	22
Kraj Vysočina	10	4	7	5	10	7	11	10	9
Jihomoravský kraj	15	19	15	17	19	12	24	19	21
Olomoucký kraj	8	14	11	15	7	10	3	7	12
Moravskoslezský kraj	2	3	1	2	2	1	1	2	3
Zlínský kraj	4	4	2	1	3	2	1	1	1
zahraničí					4	2	2	2	
<b>CELKEM</b>	<b>271</b>	<b>242</b>	<b>238</b>	<b>269</b>	<b>270</b>	<b>220</b>	<b>259</b>	<b>251</b>	<b>282</b>



# Domov sv. Josefa v Žirči u Dvora Králové nad Labem

## Dům v Zahradě

Dům v Zahradě je památkově chráněný objekt v dosahu Domova sv. Josefa v zámeckém parku.

V přízemí domu jsou umístěny dva bezbariérové byty chráněného bydlení. Podkroví slouží k ubytování návštěv klientů a stážistů v 7 pokojích s 8 lůžky, včetně sociálního zařízení a kuchyňky.

## AKTIVITY EDUKAČNÍHO CENTRA

*Informuje stážová sestra Andrea Jiříčková*

V uplynulém roce do Domova sv. Josefa zavítalo za účelem prohlídky areál bezmála 600 lidí. Jednalo se především o studenty středních, vyšších a vysokých zdravotnických škol, absolventy a zaměstnance sociálních škol, sociálních zařízení a kvalifikačních kurzů, firemních dobrovolníků, ale i představitelů politického života. Stále se snažíme rozvíjet spolupráci se stážisty z různých odvětví a škol. V průběhu roku naše zařízení navštívilo 87 stážistů a ti odpracovali celkem 496 dní. Pomoc stážistů a praktikantů je nedílnou součástí péče o naše klienty.

## Vzdělávání v Domově

Za podpory Programu Švýcarsko-české spolupráce jsme zorganizovali nejen druhou velkou Konferenci o roztroušené skleróze, ale společně se zámekem Kuks i dva dvoudenní semináře pro blízké nemocných RS. Dále jsme pokračovali ve vzdělávání jednodenními semináři pro sociální pracovníky a pro pracovníky domácí péče.

## TERAPEUTICKÉ PROGRAMY A VOLNOČASOVÉ AKTIVITY

*Informuje prac. fundraisingu a P. R., Jitka Holcová*

Našim klientům poskytujeme nejen základní zdravotní péči, ale nabízíme jim také bohatou nabídku terapeutických programů a volnočasových aktivit, které napomáhají nemocným uvědomit si svou vlastní hodnotu a aktivně se zapojit do svého léčebného procesu.

### V roce 2016 probíhaly tyto programy:

- podpůrná, svépomocná skupina za účasti psychologa – pravidelně 1x týdně
- individuální psychoterapie
- tvořivá dílna, pravidelně 3x týdně (+ lichou sobotu)
- keramická dílna
- společenské hry
- duchovní (mše svatá, pravidelné návštěvy duchovního určené pro individuální rozhovory)



# Domov sv. Josefa v Žirči u Dvora Králové nad Labem

Klientům je dána příležitost účastnit se kulturních akcí v regionu Žirče. Tato skutečnost, kdy se klienti vypraví za kulturními zážitky a do společnosti, napomáhá nemocným být v dobré duševní kondici a dobré náladě.

Speciálně upraveným autem vyjíždí na návštěvy divadla, kina, koncerty všech žánrů, v létě pak na různé festivaly a také výlety. Oblibu si získal nově opravený barokní areál Kuks v létě i v adventu, ZOO Dvůr Králové, Trhy v Kohoutově, návštěva kozí farmy s ochutnávkou aj. Na divadelní představení jezdí klienti do Klicperova divadla nebo do Filharmonie v Hradci Králové, nejčastěji však do Hankova domu ve Dvoře Králové. Stejně tak kino ve Dvoře Králové často hostí naše klienty. V letních měsících jsme navštívili opakovaně Šrámkův statek v Pileticích, kde jsou ve stylovém prostředí nabízeny hudební večery. Nejoblíbenější kapely a zpěváky mohli naši klienti vidět na letním parketu v nedaleké Výravě, a v restauraci U letců v Hradci Králové.



Rádi jezdíme i na benefice pořádané našimi kolegy v Červeném Kostelci. Velmi příjemné bývají závody koní na Zálesí, na které nás zve dobrovolnický spolek Arnika a Jezdecký klub Zálesí. Do kategorie nejoblíbenějších akcí spadají každoměsíční nákupy v nedalekém Dvoře Králové. Proběhlo také 8 celodenních výletů, kdy jsme mohli navštívit vedle již dříve jmenovaného Kuku a ZOO i Adršpašské skály, výstavu Korunovačnických klenotů v Praze, nebo dokonce vrchol Sněžky a Ještědu.

V roce 2016 bylo uspořádáno 76 výjezdů. Těchto aktivit se opakovaně zúčastnilo asi 480 klientů.

## Benefiční akce a kulturní akce v Domově

V roce 2016 se v areálu Domova konalo 24 akcí: různé tematické přednášky, Masopustní rej, Vítání jara, léta, podzimu a zimy, pásmo dětí z MŠ a školy Žireč, textilní dílna výtvarnice Kateřiny Hornychové, kurs procvičování paměti, domácí zabijačka, opékání buřtů, koncert Marcely Březinové, „Den všech“ se skupinou The Tap Tap, ochotnické divadlo, vánoční koncert „Vítěznáčku“, vánoční koncert skupiny Springhit aj.

V kostele sv. Anny se počtvrté uskutečnila Noc kostelů.

Domov disponuje audioknihovnou a půjčovnou převážně českých filmů na DVD.

Dalším naším finančním přínosem jsou výtěžky z pořádaných benefičních akcí nejen na podporu a rozvoj Domova.

Tříkrálová sbírka 2016	245 798 Kč	65% keramická pec
Benefiční večer pro Josefa	44 133 Kč	dovybavení keramické dílny
Svatoanenské zahradní slavnosti	178 542 Kč	teleskopické závěsy, polohovací křeslo
Adventní koncert kapely Spirituál kvintet	122 073 Kč	zvedací zařízení do CHB

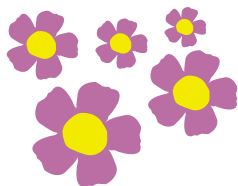

# Domov sv. Josefa v Žirči u Dvora Králové nad Labem

## Svatoanenské zahradní slavnosti

Jednou z mnoha kulturních aktivit, které Domov pořádá, jsou každoroční Svatoanenské zahradní slavnosti, aneb Slavnosti bez bariér (vždy v sobotu kolem svátku sv. Anny). Je to naše nejvýznamnější prezentační a benefiční akce, která oslovuje širokou veřejnost a seznamuje ji s činností Domova sv. Josefa. **Slavnosti se konají v areálu Domova – v kostele, na nádvoří a v parku.** Všechny prostory jsou samozřejmě bezbariérové. Návštěvníkům je po celý den i večer nabídnut na třech kulturních scénách pestrý kulturní a zábavný program (poutní mše svatá, koncerty, divadelní představení, dětský zábavný koutek), včetně prezentace chráněných děl a lidových řemesel. Po celou dobu slavností probíhá Den otevřených dveří v Domově. Slavnosti přispívají k rozvoji místní kultury. Přátelská atmosféra přispívá k propojení světa zdravých a hendikepovaných.

V roce 2017 se Svatoanenské zahradní slavnosti uskuteční  
již po šestnácté v sobotu 22. července od 10 hodin





# Domov sv. Josefa v Žirči u Dvora Králové nad Labem

## SPOLUPRÁCE S DOBROVOLNÍKY

„Nikdo není zbytečný na světě,  
kdo ulehčuje břemeno někomu jinému.“  
*Charles Dickens*

### PŘEHLED DOBROVOLNÍKŮ

Pravidelní 35 (Arnika) + 2 naši

Krátkodobí 105

Firemní 24



Pravidelné pobyty dobrovolníků s klienty každoročně projasňují jejich život. Ale je to náročné. Péče o takhle postižené není snadná. Zvláště, když chtějí nabídnout něco navíc. Ale má to svůj význam a nemalý. Protože v Domově se nepomáhá pouze bolavým a oslabeným tělům, ale i bolavým a oslabeným duším. Lidské sebeúctě. Pomáhá to hledat naději a víru. A to není málo, ne?...

*Úryvek z článku dobrovolníků*

Nestátní organizace a lidé s diagnózou RS se neobejdou bez nezištné pomoci dobrovolníků. Ti pravidelně navštěvují naše klienty a pomáhají jako asistence při výletech, procházkách či nákupech. Někteří pomáhali i při práci klientů v tvořivé dílně a pracovní terapii. Velmi spokojeni jsou naši klienti se spoluprací s dobrovolnickým spolkem Arnika ve Dvoře Králové n. L. Ten sdružuje členy z řad studentů, pracujících i důchodců a jsou vždy „při ruce“ pro naše vozíčkáře. Nemalou pochvalu zaslouží i ti, kteří navštěvují klienty přímo v Domově a někteří i každý den. A nejsou v Arnice evidováni.

V poslední době je stále více populární i firemní dobrovolnictví. Díky tomuto trendu jsme mohli uspořádat pro klienty pět celodenních výletů. Navštívili jsme barokní areál Kuks a opakovaně Safari ve Dvoře Králové a Adršpašské skály.

## SPOLUPRÁCE S FIREMNÍMI I INDIVIDUÁLNÍMI DÁRCI A P. R. AKTIVITY

*Informuje pracovnice fundraisingu a P. R., Michaela Hospodková*

Rok 2016 byl jako obvykle poznamenán nedostatkem finančních prostředků, které na provoz a rozvoj Domova sv. Josefa nutně potřebujeme. Jsme velmi rádi, že můžeme díky rozšíření kapacity DSJ poskytnout více lůžek těžce nemocným – přináší to však sebou samozřejmě i vyšší náklady. Snažíme modernizovat, obnovovat a rozšiřovat vybavení Domova – hlavně odd. rehabilitace, a dále také podpůrné terapeutické aktivity – např. keramickou a tvořivou dílnu.

Neobešli jsme se bez finančních prostředků od orgánů státu, krajských úřadů, měst, obcí, pojišťoven, atd. Velká část činnosti fundraisingového oddělení spočívá v zajišťování prostředků z grantových programů nadací a nadačních fondů. Velmi významnou položkou jsou i příspěvky firem i individuálních dárců.



# Domov sv. Josefa v Žirči u Dvora Králové nad Labem

Jsme proto nesmírně vděční nejen za trvalé a dlouholeté donátory, ale i ty, kteří se rozhodnou nás podpořit jednorázově třeba i malou částkou. Bez všech těchto příznivců bychom neudrželi vysoký standard péče o nemocné roztroušenou sklerózou mozkomíšní. Děkujeme !

Práci se všemi okruhy donátorů se soustavně věnujeme v průběhu celého roku např. vydáváním bulletinů a newsletterů. Na webových stránkách DSJ naši příznivci najdou aktuální informace z Domova, stejně jako v cca 6x ročně rozesílaném webovém zpravodaji a náš facebook je téměř denně aktualizován zajímavostmi ze života v DSJ. Vydávání tiskových zpráv a článků je naší běžnou PR aktivitou.

Rok 2016 jsme zahájili poděkováním koledníkům Tříkrálové sbírky koncertem v kostele sv. Mikuláše v Jaroměři. V březnu jsme se poprvé zúčastnili MaRSu – Maratonu s Roztroušenou Sklerózou – celostátní akce na podporu nemocným RS. V průběhu roku jsme zveřejňovali informace nejen jako obvykle v Krkonošském deníku, MF dnes, Jaroměřský-Josefovský Zpravodaj, Noviny Královédvorské radnice, Naše rodina, Katolický týdeník, Regenerace... Aktivně jsme se zapojili do sportovního podniku RunCzech, figurujeme na portále GIVT, vydali jsme první nástěnný kalendář DSJ a ve prospěch DSJ byly na konci roku uspořádány i dva dobročinné bazárky.

Během roku se informace o Domově objevovaly v různých mediích zaměřených například na kulturu nebo turistiku.



## INFORMAČNÍ BULLETIN 3 / 2016



Domova sv. Josefa, střediska Oblastní charity Červený Kostelec, který jako jediný v republice pečuje o lidi nemocné roztroušenou sklerózou v pokročilém stádiu nemoci.



*"Láska odpouští, co je neodpustitelné, jinak to není žádná láska."*

Chesterton



### NEWSLETTER DOMOVA SVATÉHO JOSEFA 2 / 2016

OBLASTNÍ CHARITA ČERVENÝ KOSTELEC  
5. května 1170, 549 41 Červený Kostelec, IČ: 48623814  
statutární zástupce: Mgr. Dominik Melichar  
[www.domovsvatehojosefa.cz](http://www.domovsvatehojosefa.cz)



# Domov sv. Josefa v Žirči u Dvora Králové nad Labem

## Naši největší firemní dárci (s darem 20 tis. Kč a více):

**KUDOS potrubní díly s. r. o. Praha 1**

PRO.MED.CS Praha a. s. Praha 4 - Michle  
MUDr. Nováková, praktický lékař s. r. o. Hranice  
Global Collect, s. r. o. Hradec Králové  
Kimberly - Clark, s. r. o. Praha 9

ETIGRAF s. r. o. Dvůr Králové nad Labem  
ISOFIN CZ s. r. o. Praha 4 - Dolní Chabry  
JUTA a.s. Dvůr Králové n. L. závod 04 Jaroměř  
KASPER KOVO s. r. o. Trutnov  
KOFTEX s. r. o. Hradec Králové  
LAB & PHARMA s. r. o. Praha 10  
MEDIABOX s. r. o. Slaný  
REPO-RECK, s. r. o. Jablůnka nad Bečvou  
RUFF s. r. o. Frenštát pod Radhoštěm  
S - SPRÁVA NEMOVITOSTÍ a. s. Praha 1  
Siemens s. r. o. Praha 13  
SIMED s. r. o. Dvůr Králové nad Labem  
TECHNIKA s. r. o. Praha 10

## Významní dárci z řad jednotlivců (s darem 15 tis. Kč a více):

**Kavka Miloš**

Babiš Andrej  
Jeníková Věra  
Stříbrná Jana

Bekešská Věra  
Dědek Libor  
Hasnedlová Lenka  
HitzgerJan  
Jirásková Hana  
Kinský František  
Kubát Jan  
Lněničková Gabriela  
Lopourová Libuše  
Ondruchová Věra  
Schneebergerová Dagmar  
Slavík Zbyněk  
Tintěra Josef  
Vítek Eduard

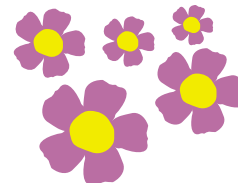

## Nadace a nadační fondy

<b>ALLIANZ nadační fond</b>	DAMIÁN - dovybavení rehabilitace
<b>GSK fond</b>	motomed
<b>Impuls, nadační fond</b>	motomed
<b>Konto Bariéry</b>	motomed
<b>Nadace Jakuba Voráčka</b>	cvičební pomůcky pro rehabilitaci, motomed
<b>Nadace Partners</b>	ústní myš
<b>Nadační fond Bělobrádek</b>	provoz + rozvoj
<b>Neziskovky.cz</b>	účast na konferenci CEEF
<b>Philip Morris International</b>	plošina, cesta do relaxační zóny Labe
<b>Výbor dobré vůle</b>	zvonky (ovládání bradou), motomed
<b>Nadační fond TESCO</b>	přístroj CRP



# Domov sv. Josefa v Žirči u Dvora Králové nad Labem

## Věcné dary nám poskytli: (s darem 5 tis. Kč a více):

\* JUTA a. s. Dvůr Králové n. L. \*

\* DMA Praha s. r. o. Stránčice \* Jeníková Věra, Semily \* MOTIP DUPLI, spol. s r. o., Troubsko \* Obec Hoříčky, Hoříčky \*

\* Stříbrná Jana, Zvoleněves \* Trösterová Libuše, Dvůr Králové n. L. \*

Mnoho dalších finančních a věcných darů, které jsme v roce 2016 obdrželi nejen od našich stálých a věrných příznivců, jsou v úhrnu také velmi významnou pomocí. Bohužel ale není možné je všechny uvádět jmenovitě.

## SRDEČNĚ DĚKUJEME VŠEM, KTEŘÍ NÁS NEZIŠTNĚ PODPORUJÍ !

## Příspěvky a dary měst a obcí:

\* Hlavní město Praha \* Dvůr Králové nad Labem \* Hradec Králové \*  
Obec Česká Kubice \* Jaroměř \* Městská část Praha 5 \*

\* Městská část Praha 6 \* Vamberk \* Kolín \* Nový Bor \* Statuární město Most \*

\* Obec Černilov \* Obec Doubravice \* Statuární město Mladá Boleslav \* Město Aš \* Město Rychnov n. Kněžnou \* Město Turnov \* Město Hostinné \* Město Broumov \* Město Česká Skalice \* Město Kostelec nad Orlicí \* Město Náchod \* Město Poděbrady \* Město Vrchlabí \* Město Vysoké Mýto \* Městská část Praha 1 \* Obec Bílá Třemešná \* Obec Bohuslavice nad Metují \* Obec Hořiněves \* Statuární město Most \* Město Hronov \* Město Kostelec nad Černými Lesy \* Město Kralovice \* Město Letohrad \* Město Meziměstí \* Město Nechanice \* Město Přelouč \* Město Rtně v Podkrkonoší \* Město Teplice nad Metují \* Město Třebechovice \* Město Týn nad Vltavou \* Městská část Praha 9 \* Městys Mladé Buky \* Obec Dolní Brusnice \* Obec Jasenná \* Obec Rasošky \* Obec Slatina nad Úpou \* Statuární město Jablonec nad Nisou \* Město Holice \* Město Hořice \* Město Klatovy \* Město Litomyšl \* Město Opočno \* Město Smiřice \* Město Žacléř \* Obec Mokrý - Horákov \* Obec Mostek \* Statuární město Přerov \* Obec Horní Brusnice \* Město Česká Třebová \* Město Choceň \* Město Kopidlno \* Město Mníšek pod Brdy \* Obec Bludov \* Obec Nižbor \* Obec Ruda nad Moravou \*



# Domov sv. Josefa v Žirči u Dvora Králové nad Labem

## Projekty DSI

Ing. Jan Staněk, fundraising a PR

### Vzdělávací švýcarsko-český projekt pokračoval

Projekt *Zvyšování dostupnosti služeb pro nemocné roztroušenou sklerózou* započatý v roce 2015 pokračoval i v roce následujícím.

Celková dotace ve výši 2 235 717 Kč

napomohla zlepšit kvalitu fyzioterapie a vedla ke vzdělávání pro nemocné roztroušenou sklerózou, jejich blízké i veřejnost. V září roku 2016 se podruhé konala konference o roztroušené skleróze, o níž byl veliký zájem i mezi zdravotnickými školami v regionu. Z předních českých odborníků v této problematice přednášel **doc. MUDr. Radomír Taláb, CsC.** Konference, podobně jako další semináře, stáže pro studenty a informační letáky podpořené z projektu, pomohla k setkávání zdravých a nemocných a většímu povědomí veřejnosti o nemoci roztroušená skleróza.

### Dovybavení oddělení fyzioterapie v nově opravených objektech

Jedním ze strategických projektů roku 2016 bylo dovybavit zázemí pro 44 nově vytvořených lůžek sociálních služeb v Domově sv. Josefa. Tento projekt synergičtěji navazuje na projekt **Rozšíření Domova sv. Josefa (2014 – 2015), díky kterému byly objekty bývalého barokního pivovaru a fary přeměněny na Dům sv. Damiána a Dům sv. Kláry se zázemím pro 44 nemocných roztroušenou sklerózou, fyzioterapii, vodoléčbu, ergoterapii a volnočasové aktivity.** Díky štědrosti mnoha dárců se podařilo vdechnout krásně opraveným prostorům život a dovybavit je potřebným vybavením. Bylo pořízeno vše potřebné pro vytvoření opravdového domova od záclon a poliček do pokojů až po specializované rehabilitační pomůcky (např. redcord, flowin, SM systém). Nejvýznamnějším přínosem byl nákup 3 nových pohybových léčebných přístrojů, motomedů, díky kterým mohou naši klienti aktivně i pasivně „cvičit“ i po skončení denního programu fyzioterapie.



**RECK** MOTOMed®

Nadace Charty  
K|o|n|t|o|B|a|r|i|é|r|y



IMPULS  
nadační fond

kolín

## Podpořené projekty v rámci dotačního řízení

MPSV	provozní dotace na sociální služby
Královéhradecký kraj	Svatoanenské slavnosti, obnova varhan
Královéhradecký kraj	provozní dotace
Ministerstvo kultury ČR	restaurování oltářů, arteterapie
Ministerstvo zdravotnictví ČR	provozní dotace, rehabilitační lůžko
Ministerstvo zdravotnictví Program švýcarsko-české spolupráce	vzdělávání, osvěta, P. R., stáže, fyzioterapie

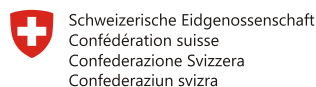

Podpořeno z Programu švýcarsko-české spolupráce.  
Supported by a grant from Switzerland through  
the Swiss Contribution to the enlarged European Union.





# Domov sv. Josefa v Žirči u Dvora Králové nad Labem

## Další kapitola revitalizace Barokního areálu Žireč

I přes fakt, že hlavním polem působnosti Oblastní charity Červený Kostelec je poskytování komplexních zdravotních a sociálních služeb a že se jedná o neziskovou organizaci, se organizace již 15 let usilovně snaží o záchranu kulturního dědictví Barokního areálu Žireč, ve kterém sídlí středisko Domov sv. Josefa. V roce 2016

bylo toto úsilí symbolizované další etapou restaurování varhan a restaurování bočního oltáře sv. Ignáce v barokním kostele sv. Anny. Předpokládáné dokončení obou projektů je v roce 2019. Po dokončení se bude jednat o jediné varhany od lokálního varhanáře J. A. Bartha schopné koncertní hry. Prostor kostela pomáhá nemocným vyrovnat se s nemocí a slouží rovněž jako místo setkávání zdravých a hendikepovaných.



MINISTERSTVO  
KULTURY

## Ústní myš – Komunikuji, mám práci!

V prosinci roku 2016 byl díky významnému grantu Nadace Vodafone zahájen projekt Komunikuji, mám práci! Cílem je využít nejmodernější informační a komunikační technologie a pomoci nemocným alternativně komunikovat, zvýšit soběstačnost a třeba i získat práci. Prostřednictvím tzv. ústní myši, specializovaného zařízení moravskoslezské firmy Benetronic, jsou nemocní s omezenou pohyblivostí končetin schopni ovládat elektrické přístroje (např. foukáním do úzké tyčinky). Tímto způsobem mohou otevřít elektrické okno, zapnout TV či rádio, ale třeba také využívat skype a internet, přes který mohou jako OZP i pracovat. Ústní myš využívá v Domově sv. Josefa několik klientů a jedno zařízení slouží jako zkušební pro pacienty krátkodobých pobytů. O individuální plán práce s ústní myší se stará odborný tým CITAK (Centrum pro informační technologie a alternativní komunikaci) sestávající ze specializované pedagožky, pracovníků logopedie a jednoho klienta, který díky projektu získal zaměstnání.



## Dárce roku

### MVDr. Pavel Bělobrádek, Ph.D., MPA a jeho nadační fond

Vážený pan doktor, Pavel Bělobrádek, místopředseda vlády za KDU-ČSL, svými aktivitami zajistil pro Domov sv. Josefa benefiční koncert Pražské komorní filharmonie ve Foru Karlín, na svoje narozeniny uspořádal oslavu, jejíž veškerý výtěžek věnoval na péči o naše klienty, a pravidelně přebírá záštitu nad akcemi, které se konají na podporu nemocných roztroušenou sklerózou. Díky tomu pomohl zajistit komplexní péči a zejména specializovanou fyzioterapii pro mnoho nemocných v našem zařízení. **Přejeme naší zemi více takových politiků!**



# Domov sv. Josefa v Žirči u Dvora Králové nad Labem

## SLOVO NA ZÁVĚR

*Mgr. Dominik Melichar – vedoucí Domova sv. Josefa*

Po rekonstrukci dvou historických objektů, která probíhala díky dotačnímu programu ROP SV v průběhu roku 2015, byl následující rok 2016 pro Domov sv. Josefa tím startovním. Rozšířila se kapacita služby Odlehčovací pobyty a také služba Domov pro osoby se zdravotním postižením o celkem 44 nových lůžek. Bylo nutné přijmout více než třicet dalších pracovníků a nastavit provozní procesy na startujících odděleních. Velikou radostí pak bylo přijetí nových klientů, z nichž někteří čekali na tento okamžik i několik dlouhých let, jelikož do té doby byla kapacita zařízení zcela zaplněná. V současné době se odhaduje, že v České republice je přibližně 19 000 nemocných roztroušenou mozkomíšní sklerózou. **Velmi nadějně jsou statistiky, které přináší informace o tom, že léčba roztroušené mozkomíšní sklerózy je stále účinnější a úspěšnější.** Při včasné diagnostice dnes pacienti s biologickou léčbou žijí bez vážnějších příznaků i dlouhou řadu let či desetiletí. Skutečností však zůstává, že pro nemocné s progresivní formou a v chronické fázi nemoci, zůstává Domov sv. Josefa zatím stále jediným specializovaným lůžkovým zařízením v celé ČR. Je předpoklad, že tato forma postihuje 3-4 tis. pacientů s RS. Pracovníci Domova sv. Josefa se snaží lidem v takto těžké životní situaci **poskytnout odpovídající komplexní péči v té nejvyšší kvalitě, za což jim patří veliký dík, stejně jako všem dárcům a podporovatelům, bez kterých bychom tyto služby nemohli poskytovat.**

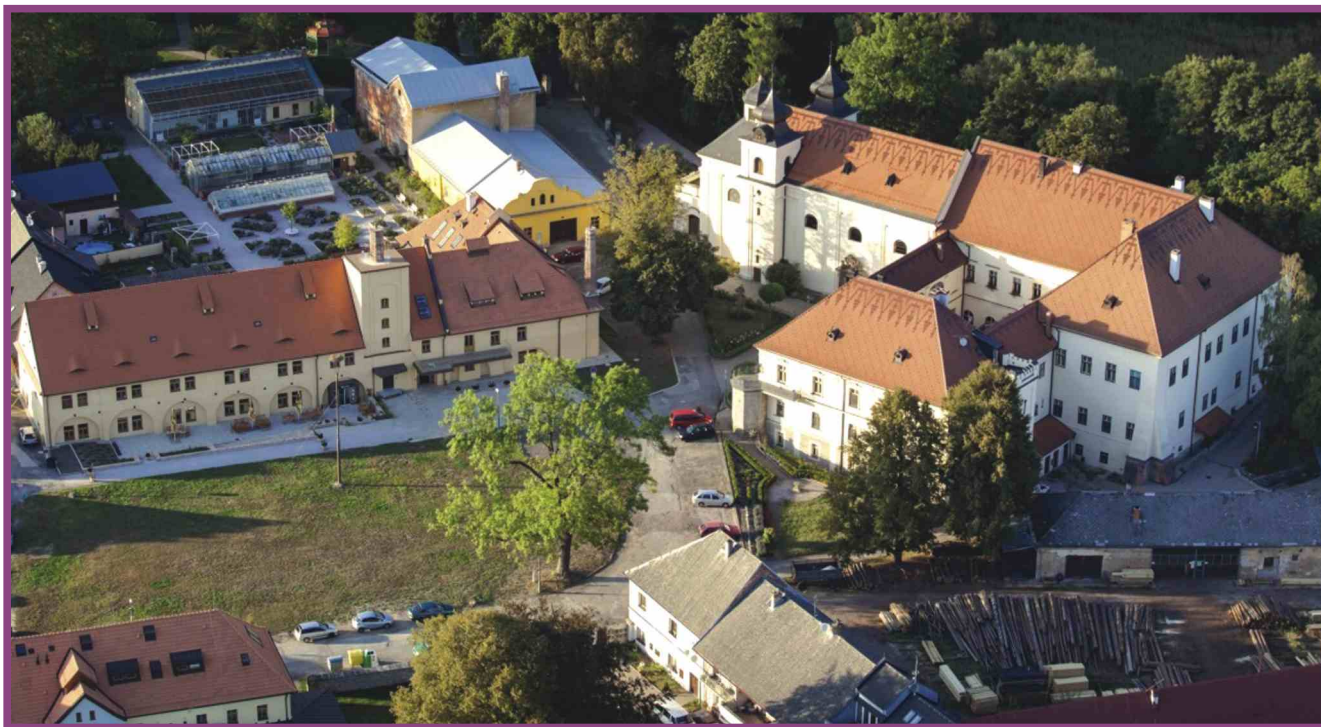

# Domov sv. Josefa v Žirči u Dvora Králové nad Labem

## Kontakty

Tel.: 491 610 600

e-mail: sekretariat@dsj-zirec.cz

web: www.domovsvatehojosefa.cz

datová schránka: z5fg5w7 – Oblastní charita Červený Kostelec

statutární zástupce: Ing. Mgr. Miroslav Wajsar, tel.: 491 610 301, e-mail: wajsar@hospic.cz

zástupce ředitele pro DSJ: Mgr. Dominik Melichar, tel.: 491 610 601, e-mail: melichar.d@dsj-zirec.cz

vedoucí provozu: Kateřina Petříková, tel.: 491 610 600, e-mail: petrikova@dsj-zirec.cz

vedoucí provozu: Ing. Bc. Jindřich Linke, tel.: 491 610 505, e-mail: linke@dsj-zirec.cz

lékařka: MUDr. Helena Pavlová, tel.: 491 610 504, e-mail: pavlova@dsj-zirec.cz

psychoterapeutky: Mgr. Milada Macháčková, tel.: 491 610 537

Mgr. Daniela Šrámková, e-mail: psychoterapie@dsj-zirec.cz

vrchní sestra: Stanislava Marelová, tel.: 491 610 503, e-mail: marelova@dsj-zirec.cz

staniční sestra: Bohuslava Kolářová, tel.: 491 610 526, e-mail: kolarova@dsj-zirec.cz

staniční sestra Domu sv. Kláry: sestra Melanie, tel.: 491 610 683, e-mail: sr.melanie@dsj-zirec.cz

stážová sestra: Andrea Jiříčková, tel.: 491 610 523, e-mail: jirickova@dsj-zirec.cz

sociální pracovnice: Bc. Libuše Lopourová, tel.: 491 610 513, e-mail: lopourova@dsj-zirec.cz

Mgr. Martina Štajerová, tel.: 491 610 681, e-mail: stajerova@dsj-zirec.cz

Radka Stránská DiS., tel.: 491 610 505

e-mail: stranska@dsj-zirec.cz

### fundraising a P. R.:

Michaela Hospodková, tel.: 491 610 604

e-mail: hospodkova@dsj-zirec.cz

Jitka Holcová, tel.: 491 610 603

e-mail: holcova@dsj-zirec.cz

Ing. Jan Staněk, tel.: 491 610 606

e-mail: stanek@dsj-zirec.cz

Bc. Michal Klemm, tel.: 491 610 608

e-mail: klemm@dsj-zirec.cz



## Příspěvkové konto na provoz a rekonstrukci Domova sv. Josefa

Bankovní spojení - KB Červený Kostelec

Č. účtu: 78-8832560277/0100

var. s. 7000







# PRO-CHARITU s. r. o.

## sociální podnik

Chráněná pracoviště pro zaměstnávání osob se zdravotním omezením.

### POSÍLÁNÍ

- naším posláním je snaha o integraci osob se zdravotním omezením do pracovního procesu
- podpora sociálního začlenění těchto osob
- předcházení jejich ohrožení dlouhodobou nezaměstnaností



### CÍL

Naším cílem je podpora zaměstnanosti osob se zdravotním omezením a vytváření pracovních míst pro tyto osoby. Zvyšování jejich kvalifikace a tím také jejich uplatnění.

### HISTORIE

Společnost Pro-Charitu s. r. o. byla založena na sklonku roku 2010. Jejím 100% vlastníkem je nestátní nezisková organizace Oblastní charita Červený Kostelec. Z Oblastní charity byly vyčleněny Chráněné dílny u sv. Anny, jejichž činnost byla převedena pod tuto společnost. Vznikla tak společnost zaměřující se na zaměstnávání osob zdravotně znevýhodněných, jejichž podíl v organizaci je více jak 80%. Jednatelé společnosti Ing. Mgr. Miroslav Wajsar a Bc. Pavel Melichar jednájí samostatně. 3. října roku 2014 otevřela Oblastní charita Červený Kostelec v areálu domova sv. Josefa v Žirči nové Centrum služeb. Od července 2014 do listopadu 2015 probíhal projekt zahrnující energeticky úsporná opatření – výměnu střešy, oken, dveří a zateplení obvodových stěn průmyslového charitního objektu v Červeném Kostelci. Tento projekt byl spolufinancován Operačním programem Životní prostředí.

### ČINNOST

Sociální podnik Pro-Charitu s. r. o. zahrnuje několik středisek realizujících svou činnost ve vícero odvětvích. Tato střediska jsou především šicí dílna Charitex, výroba fixačních roztoků Histoform, výroba a prodej bylinných produktů Camellus. V Červeném Kostelci se dále jedná o prodejnu levného textilu a v Žirči prodejnu smíšeného zboží. V Žirči je také kavárna a zahradnictví – bylinková zahrada Josefa Kamela. Kuchyně v Červeném Kostelci a Žirči zajišťují stravování pro Domov sv. Josefa, Hospic Anežky



České, Charitní ošetrovatelskou a pečovatelskou službu a další organizace a jednotlivé osoby. Své služby poskytují též prádelna, administrativní a počítačová dílna, pracovní a stavebně – údržbářská dílna, textilní dílna, keramická dílna, zakázkové truhlářství. Neméně významnou úlohu má obchodní oddělení chráněných pracovišť, které zajišťuje obchodní činnost, zajišťování zakázek pro jednotlivé provozy a administraci internetového obchodu.





# PRO-CHARITU s. r. o.

## sociální podnik

### Otevření nového výrobně-administrativního centra sociálního podniku

Oblastní charita Červený Kostelec otevřela 1. 6. 2016 nové výrobně - administrativní centrum svého sociálního podniku Pro-Charitu s. r. o. Vytvořila tak nové zázemí pro výrobu bylinných sirupů Camellusa výrobu fixačních roztoků Histoфор. Zrekonstruovaná budova bude dále sloužit pro expedici (vč. spotřebního zdravotnického materiálu a šitých výrobků ze šicí dílny v Žirči), pro obchodní oddělení



podniku, administrativu a skýtá rovněž skladové prostory ostatním střediskům Oblastní Charity Červený Kostelec. Nové prostory v Červeném Kostelci požehnal královéhradecký biskup Jan Vokál.

### PŘEHLED NABÍZENÝCH SLUŽEB A PRODUKTŮ

#### Charitex – šicí dílna

Šicí dílna je vůbec nejstarším výrobním střediskem našeho sociálního podniku. V posledních letech jsme sortiment zaměřili především na oblast výroby zdravotnických pomůcek, funkčního oblečení pro oblast zdravotnictví a také na zakázkovou výrobu pro smluvní partnery.

Pro vývoj zdravotnických pomůcek je zcela klíčová zpětná vazba přímo od uživatelů a to jak klientů samotných, tak od jejich ošetřujícího personálu. Zde naše šicí dílna velmi těží z úzké vazby na sesterská zařízení zřizovaná OCHČK (Hospic Anežky České, Domov sv. Josefa, charitní ošetrovatelská a pečovatelská služba) a rovněž ze spolupráce se stávajícími partnery, kterými je řada fakultních, krajských i oblastních nemocnic, senior center, rehabilitačních ústavů atd.

Výrobní program zdravotnických pomůcek je členěn do několika základních kategorií podle oblasti použití. Jedná se především o pomůcky antidekubitní, polohovací, rehabilitační a hygienické, lůžkoviny a o zmiňované funkční oblečení pro ošetřující personál, které tvoří trika, sukně, kalhoty a legíny. Dlouhodobě nejprodávanějším produktem je pratelná inkontinenční podložka, která nachází své uplatnění v zařízeních zdravotní a sociální péče stejně dobře jako v oblasti domácího ošetřování.

V roce 2016 jsme pokračovali v našem programu šití zdravotnických pomůcek, funkčního prádla, výrobků do prodejny Kumbaya v ZOO Dvůr Králové nad Labem, lůžkovin atd. Velký úspěch měly sirupy vyrobené v našem podniku Camellus, které šicí dílna odbavila v stylových taškách z přírodního materiálu.

# PRO-CHARITU s. r. o.

## sociální podnik

### HistoFOR - výroba fixačních roztoků

Středisko HistoFOR patří mezi nejvíce rozvojová střediska sociálního podniku, jak s ohledem na vývoj tržeb, tak s ohledem na vývoj produkce. Zatímco na začátku roku 2016 byla průměrná měsíční tržba 100 000 Kč bez DPH, na konci roku 2016 to již byly měsíční tržby ve výši 150 000 Kč. Důležitým milníkem pro nás bylo v roce 2016 technologické vybavení výrobních prostor, které zaručuje možnost výroby roztoků v potřebné kvalitě a požadovaném standardu bezpečnosti práce. V rámci HistoFORu je našim strategickým partnerem společnost MEDESA s. r. o., která zajišťuje marketing, obchod a distribuci našich roztoků do zdravotnických zařízení.



### Camellus – výroba bylinných sirupů

Podobně jako u střediska HistoFOR byl rok 2016 pro naši výrobu sirupů zlomový – díky dotaci z IROP jsme pořídili nové technologie (kotle, plničku, uzavíračku, vystřikovačku lahví a etiketovačku). Za rok 2016 jsme v sirupech realizovali tržby v celkové výši téměř 1,9 mil. Kč, přičemž třetinu zákazníků tvořily firmy, které naše sirupy nakoupily jako firemní prezenty pro významné partnery či zaměstnance. Rádi na tomto místě s poděkováním zmíníme dva partnery, kteří byli v roce 2016 i dva naši největší zákazníci v kategorii sirupů. Jedná se o firmy Saar Gummi Czech s. r. o. a Siemens, s. r. o. – odštěpený závod Trutnov. V oblasti gastronomie se stala našim největším zákazníkem společnost Gastro-ZOO s. r. o., která z našich sirupů připravuje domácí limonády návštěvníkům ZOO Dvůr Králové nad Labem.

V roce 2016 rovněž pokračoval trend výroby pod privátními značkami, jako je Krakonošova pečeť, Broumovský sirup, Sirupy pro Revitalizaci KUKS o. p. s. a další.

Mapa prodejců, u kterých lze zakoupit nebo ochutnat výrobky Camellus či nápoje připravené z bylinných sirupů:

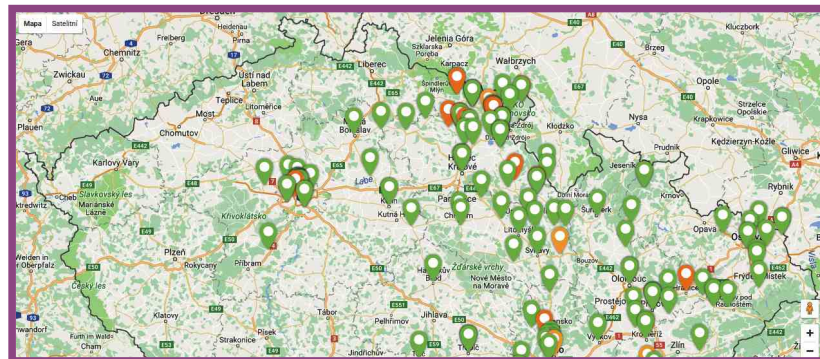

### Gastronomie

Nabízíme speciality teplé a studené kuchyně. Realizujeme rozvoz obědů na Červenokostelecku a Královédvorskou, nabízíme celodenní stravování a občerstvení na jednorázové akce.

V roce 2016 vedení Oblastní charity a Pro-Charitu s. r. o. rozhodlo zahájit projekt zkvalitnění stravy pro naše klienty, pacienty, zaměstnance a externí strávníky. Procesním řízením kuchyně byl od září pověřen Ing. Jindřich Linke. Cílem projektu je vařit

# PRO-CHARITU s. r. o.

## sociální podnik

pokud možno zdravěji, zejména s ohledem na potřeby klientů a pacientů soužených roztroušenou sklerózou. Omezit dochucovadla, zpestřit jídelníček a zavést do produkce nová jídla. V říjnu 2016 jsme začali vydávat na nově rekonstruovaných objektech Dům sv. Damiána a Dům sv. Kláry stravu do talířů. Tato změna přinesla spolehlivé zajištění požadované teploty podávané stravy, estetiku stolování, vizuální kvalitu stravy. Už nyní víme, že se tento krok ukázal jako správný a budeme hledat cesty realizace i na objektu Dům sv. Josefa, kde jsou 3 jídelny.

Další potřebu jsme viděli ve změně dopadu práce nutriční terapeutky. Na konci roku jsme oslovili paní Kornelii Holou, která má zkušenosti s dopadem roztroušené sklerózy na strávnicky i s oblastí zdravé výživy. Když trochu posunu čas, od února 2017 už paní Holá zajišťuje vše potřebné a spolupráce byla úspěšně zahájena.

Oproti roku 2015 jsme navýšili v roce 2016 počet vyrobených porcí o 41 378, z toho jen obědů o 14 319. Navýšení je logicky způsobeno zprovozněním nových objektů, ale doufáme, že i zvýšením kvality stravy. Na rok 2017 máme vizi pokračovat v trendu kvalitní, pestré a zdravé stravy, využití produktů naší bylinkové zahrady, omezení dochucovadel na úplné minimum.

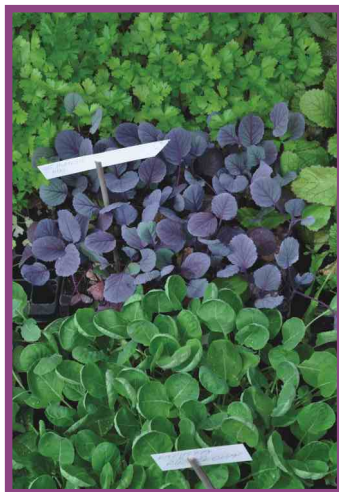

### CENTRUM SLUŽEB

**Úklidové služby od Josefa** – naše společnost dbající na osobní přístup ke každému zákazníkovi, na preciznost a dobře odvedenou práci zajistí v rámci chráněné dílny úklid ve Vaší domácnosti, kanceláři nebo jiných společných prostorách.

**Prádelna Labe** – v profesionálních pračkách značky Primus pereme v prádelně v Žirči u Dvora Králové nad Labem dle potřeb zákazníka, prádlo vyžehlíme, provedeme drobné opravy a dopravíme zdarma při pravidelné zakázce.

**Zakázkové truhlářství, malířské služby, zahradnictví** – zajišťujeme pomocné práce v domácnosti, nabízíme konzultace v oblasti stavebních prací prováděných svépomocí, vyrábíme bytové doplňky, kusový klasický a designový nábytek, dětské hračky.

### Keramická dílna

Z Tříkrálové sbírky jsme pořídili v polovině roku 2016 novou elektrickou komorovou pec v hodnotě přes 100 tisíc korun do keramické dílny, dílnu jsme

přestěhovali do prostor v Domě sv. Damiána a vybavili vším potřebným. Do dílny jsme instalovali mobilní plošinu, která umožňuje i klientům a pacientům na invalidním vozíku překonat bariéru schodů a mohou se zapojit do ergoterapie. Vedením keramické dílny je i nadále pověřen Erik Kejdana a v plánu na rok 2017 je i otevření veřejnosti v podobě workshopů a to i pro školy a školky. Vyrábíme ručně krásnou keramiku, kterou si můžete v Žirči zakoupit a pomoci tak financovat činnost našeho zařízení.





# PRO-CHARITU s. r. o.

## sociální podnik

V sociálním podniku Pro-Charitu s. r. o.  
bylo k 31. 12. 2016 zaměstnanců:

Počet zaměstnanců na DPP k 31. 12. 2016	16
Počet zaměstnanců na DPČ k 31. 12. 2016	6
Fyzický stav zaměstnanců k 31. 12. 2016	145
Přepočtený stav zaměstnanců k 31. 12. 2016	98

### Náhradní plnění

Chráněná pracoviště v našem podniku nabízejí možnost tzv. náhradního plnění dle zákona č. 435/2004 o povinnosti firem zaměstnávat osoby se zdravotním postižením. Toto náhradní plnění se realizuje formou odběru výrobků a služeb společnostmi s více než 25 zaměstnanci od podniků zaměstnávajících více než 50% zaměstnanců na zřízených nebo vymezených chráněných pracovních místech, kteří jsou osobami se zdravotním postižením.

Obrát z prodeje výrobků, služeb a zboží celkem za rok 2016 činí 58 milionů CZK.

Údaje o uplatňovaném mzdovém příspěvku  
paragraf 78 odst 2 ZoZ

<b>Celkový počet zaměstnanců - OZP, na které je požadován příspěvek</b>	110
Z toho:	
1.1 Počet zaměstnanců TZP	21
1.2 Počet zaměstnanců OZP 1, 2	70
1.3 Počet zaměstnanců OZZ	19

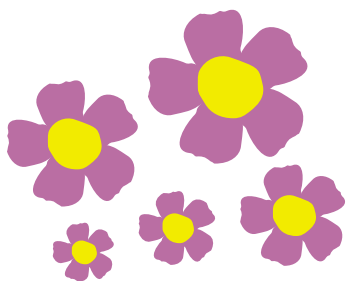



# PRO-CHARITU s. r. o.

## sociální podnik

### Kontakty

Sociální podnik provozuje společnost:  
**Pro-Charitu s. r. o., Manželů Burdychových 245  
549 41 Červený Kostelec, IČO: 28810619  
DIČ: CZ28810619**

### Bankovní spojení:

43-8475310287/0100, KB Červený Kostelec

### WEBY

[www.pro-charitu.cz](http://www.pro-charitu.cz)  
[www.zdravotnickepomucky.eu](http://www.zdravotnickepomucky.eu)  
[www.histofor.cz](http://www.histofor.cz)  
[www.camellus.cz](http://www.camellus.cz)

Společnost je zapsaná v obchodním rejstříku  
vedeném Krajským soudem v Hradci Králové,  
oddíl C, vložka 28574, datum zápisu 10. 12. 2010.



**Výkonný ředitel:** Ing. Mgr. Miroslav Wajsar, **tel.:** 491 610 301, **e-mail:** wajsar@pro-charitu.cz

**Finanční ředitel:** Ing. Jan Rydlo, FCCA, **tel.:** 491 610 351, **mobil:** 733 538 388, **e-mail:** rydlo@pro-charitu.cz

**Výrobní ředitel:** Mgr. Dominik Melichar  
**tel.:** 491 610 601, **mobil:** 605 883 035  
**e-mail:** melichar.d@pro-charitu.cz

**Provozně-technický ředitel:** Bc. Pavel Melichar  
**tel.:** 491 610 305, **mobil:** 731 598 825  
**e-mail:** melichar.p@pro-charitu.cz

**Obchodní ředitel:** MVDr. Michal Krejčí  
**tel.:** 491 610 350, **mobil:** 739 010 922  
**e-mail:** krejci@pro-charitu.cz



**Camellus**  
Bylinné produkty

**BYLÍNKOVÁ  
ZAHŘADA**  
Josefa Kamela

**CAFÉ DAMIÁN**  
Bylinková kavárna

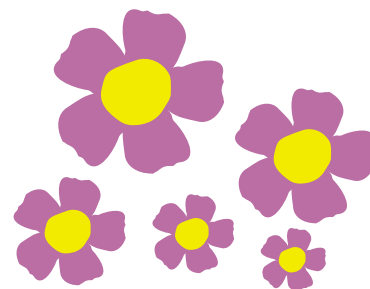

## POSLÁNÍ

Vzdělávací nabídka naší Mateřské školy (dále MŠ) je plánována a vytvářena v souladu s RVP PV a jejími platnými předpisy. Vycházíme ze základního předpokladu, že záměrem předškolního vzdělávání je rozvíjet každé dítě po stránce fyzické, psychické i sociální.

## CÍL

**K naplnění tohoto záměru sledujeme ve své práci tyto rámcové cíle:**

- rozvíjení dítěte, jeho učení a poznání
- osvojení základů hodnot, na nichž je založena naše společnost
- získání osobní samostatnosti a schopnosti projevovat se jako samostatná osobnost, působící na své okolí

## Charakteristika mateřské školky

MŠ „Studánka u sv. Jakuba“ je jednotřídní škola umístěná ve správním středisku Oblastní charity Červený Kostelec – středisku Háčko, které funguje jako multifunkční zařízení této organizace (mezi jinými: Mateřské centrum, keramická dílna, komunitní zahrada, edukační centrum). Umístění MŠ v této budově tyto funkce vhodně doplňuje a navazuje na jejich aktivity.

## Program

Je inspirován křesťanskou pedagogikou Franze Ketta a též programem Začít spolu. V souladu s těmito programy podporujeme a rozvíjíme aktivitu dítěte, samostatné rozhodování, prosociální chování – empatii, toleranci, ohleduplnost. MŠ Studánka je škola s křesťanskými prvky, proto se snaží rozvíjet vedle stránky fyzické, psychické a sociální také oblast duchovní, která je nedílnou součástí člověka jako takového. Během roku tak využívá různých období a svátků, u kterých neklade důraz pouze na jejich tradiční význam a prožívání, ale rozkrývá také jejich duchovní rozměr – sv. Václav, sv. Martin, Vánoce, Velikonoce apod. Dále podporujeme metody prožitkového učení, kdy dítě všemi smysly objevuje a získává zkušenosti v různých oblastech života, a metody situačního učení založeném na vytváření



# MŠ Mateřská škola Studánka u sv. Jakuba

a využívání situací. Při samotných činnostech s dětmi tak hojně používáme příběhů, pohádek, legend a jiných obdobných forem k navození různých situací, skrze které společně s dětmi rozvíjíme poznání.

V roce 2016 jsme do programu zařadili celoroční projekt „Muzicírování s rodiči“. Ve školce jsme přivítali mnohé rodiče, kteří hrají na nějaký hudební nástroj, dětem vše vysvětlili, ukázali, naučili písničku. Děti si mohly vyzkoušet hru na hudební nástroje. V rámci projektu jsme s dětmi navštívili také Základní uměleckou školu v Červeném Kostelci, kde nás jedna z maminek našich dětí provedla a připravila pro děti hudební program. Moc si vážíme takové spolupráce a všech milých setkání.

Ve školním roce 2016/2017 také zařazujeme výuku plavání pro předškolní děti, která proběhne v náchodském krytém bazénu od ledna 2017. V neposlední řadě jsme zahájili spolupráci s Městským kulturním střediskem v Červeném Kostelci a na podzim jsme měli možnost zavítat do Městského divadla v Červeném Kostelci na krásné divadelní představení pro děti „Muzikohrátky“.

## HISTORIE

Od 1. 9. 2013 probíhal v naší organizaci projekt na vybudování zařízení pro děti předškolního věku zaměstnanců naší organizace s kapacitou 12 míst, a dále na vybudování jeho provozu, který se skládal ze tří šestiměsíčních období. Realizace probíhala v Háčku v Červeném Kostelci, kde bylo zařízení vybudováno. Projekt byl financován z ESF prostřednictvím OP-LZZ a ze státního rozpočtu ČR. MŠ byla zprovozněna v lednu 2014 jako firemní MŠ Oblastní charity Červený Kostelec. Od září 2015 pokračuje jako MŠ zařazená do Rejstříku škol a školských zařízení a do Rejstříku školských právnických osob.



## KAPACITA A PERSONÁLNÍ OBSAZENÍ

Kapacita školy je dvacet dětí předškolního věku (2 – 6 let), personální zajištění tvoří tři pedagogické pracovnice – dvě učitelky Jaroslava Ježková, DiS. a Bc. Marcela Pěčková, jedna asistentka pedagoga Věra Kmentová. Ta současně v MŠ pracuje jako provozní zaměstnankyně, a dále dvě provozní zaměstnankyně Lucie Mědílková a Veronika Kuldová. Díky zapojení MŠ do projektu financovaného z Operačního programu Výzkum, vývoj a vzdělávání – Výzva č.02\_16\_022 pro Podporu škol formou projektů zjednodušeného vykazování – šablony pro MŠ a ZŠ, pracuje v MŠ také školní asistentka Bc. Petra Nývltová, která je nedílnou součástí celého týmu.

MŠ navštěvuje 17 dětí s celotýdenní docházkou a 6 dětí s částečnou docházkou (tzn. jedno místo sdílí během týdne dvě děti (docházka pondělí až středa a čtvrtek až pátek)).



# MČ Mateřská škola Studánka u sv. Jakuba

## ČINNOST

Hlavní denní činností je spontánní hra dětí, která je doplňována, navozována nebo usměrňována učitelkami podle výchovně vzdělávacích záměrů, které vyplývají z ŠVP, evaluace a aktuální situace ve třídě. Od září 2015 jsme začali plně pracovat v programu Začít spolu. Děti pracují samostatně v centrech aktivit, kde si mohou individuálně zvolit činnost dle zájmu.

V hodnotících kruzích pak samy děti popisují a hodnotí svoji činnost – jak se jim pracovalo, co je zaujalo, co bylo náročné, nebo naopak snadné, proč si toto centrum vybraly, a proběhne také sebereflexe – tzn. co se jim povedlo, nepovedlo, zda činnost dokončily, nebo se k ní v příštích dnech ještě vrátí. Díky tomuto programu v dětech podporujeme samostatnost v rozhodování, zodpovědnost za daný úkol, samostatný slovní projev a schopnost sebehodnocení. V ranním kruhu a při společných činnostech hojně využíváme metod Křesťanské pedagogiky Fr. Ketta, která podporuje vytváření silných sociálních vazeb, práci s přírodními materiály, činnosti využívající symboliku, obrazy a příběhy.

V obou programech (Začít spolu i Křesťanská pedagogika Franze Ketta) se pedagogické pracovnice pravidelně školí a prohlubují své znalosti.

**Pracujeme s dětmi individuálně, skupinově i frontálně, integrujeme různé činnosti do jednoho celku, motivujeme je k aktivitě, samostatnosti a využíváme jejich zájmu zapojit se do organizace činností ve škole i mimo ni. Máme zavedená a s dětmi vytvořená pravidla, která podle potřeby doplňujeme a obměňujeme.**

V době provozu školy probíhá třikrát denně stravování dětí a to jak formou společného tak individuálně probíhajícího jídla. Jídlo je připravováno v externí školní kuchyni a je dováženo do MŠ, kde je ve školní jídelně – výdejně vydáváno. V MŠ klademe důraz na každodenní pobyt dětí venku i za méně příznivého počasí. V dopoledních hodinách v okolí školy, odpoledne na terase a v zahradě. Denní program je doplněn společným časem odpočinku podle individuálních potřeb dětí. Pro děti s nižší potřebou spánku jsou připraveny kroužky (keramika, angličtina, předškoláček, logopedie), nebo mohou využít nabídky různých klidových činností (puzzle, Seva, Lego, kreslení, modelování apod.).

## Školní vzdělávací program

Program je otevřeným dokumentem, který ve všech svých oblastech umožňuje další rozvíjení, změny a proměny, aby zůstal živým a inspirujícím dokumentem.

Jeho název "Cestou necestou...zeměkoule, jak jsi hezká, tady cesta, tady stezka..." vyjadřuje pohyb, dynamiku, jsme na cestě – vyvíjíme se, cesty jsou různé, stejně jako každý z nás. Celým programem tak prosvítá spojující prvek cesty, která je pokaždé vyjádřena trochu jiným způsobem. ŠVP Cestou necestou je rozčleněn do osmi tematických částí, kde každá část nabízí několik témat, která se dále rozpracovávají.





# MŠ Mateřská škola Studánka u sv. Jakuba

## Hlavními cíli vzdělávacího programu:

- přátelský a otevřený přístup
- různorodá vzdělávací nabídka
- podpora tvůrčího a aktivního přístupu
- podnětné a motivující prostředí – využití pracovních koutků (center aktivit)
- využití okolí MŠ k rozvíjení a podpoře vztahu k přírodě,
- poznávání různých ekosystémů – les, rybník, pole, louka
- rozvíjení duchovních hodnot a postojů (naděje, vděčnost, důvěra, spolupráce s rodinou)

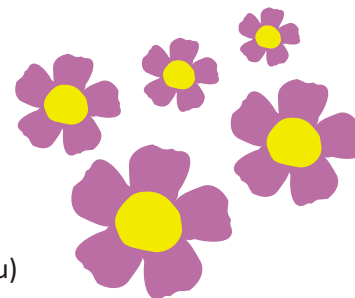

## Kontakty

**MŠ Studánka u sv. Jakuba**, Manželů Burdychových 245, 549 41 Červený Kostelec, školská právnická osoba

IČ: 03660265, číslo účtu: ČSOB Náchod 268797057/0300

tel.: 491 610 345, 738 111 371, e-mail: skolka@hospic.cz, web: www.skolka.ochck.cz

Zřizovatel: Oblastní charita Červený Kostelec, 5. května 1170, Červený Kostelec

Ředitelka: Jaroslava Ježková, Dis., tel.: 491 610 345, e-mail: skolka@hospic.cz

Učitelka: Bc. Marcela Pěčková, tel.: 491 610 345, e-mail: skolka@hospic.cz

Školní asistentka: Bc. Petra Nývltová

Asistentka pedagoga: Věra Kmetová

Provozní pracovnice: Věra Kmetová, Lucie Mědílková, Veronika Kuldová



# Kontakty na střediska OBLASTNÍ CHARITY ČERVENÝ KOSTELEC



## Oblastní charita Červený Kostelec

**Právní forma:** Evidovaná církevní právnická osoba, **IČ:** 48623814, **DIČ:** CZ48623814

**kontaktní adresa:** 5. května 1170, 549 41 Červený Kostelec

**statutární zástupce, ředitel:** Ing. Mgr. Miroslav Wajsar

**tel.:** 491 610 300, **e-mail:** sekretariat@hospic.cz

**číslo účtu:** 8282670227/0100, **zakladatel:** Biskupství královéhradecké, **web:** www.ochck.cz



## Hospic Anežky České, zařízení pro těžce nemocné

**kontaktní adresa:** 5. května 1170, 549 41 Červený Kostelec

**ředitel:** Ing. Mgr. Miroslav Wajsar, **tel. ústředna:** 491 467 030 **e-mail:** sekretariat@hospic.cz

**číslo účtu:** 8282670227/0100 **v. s.** 5000, **web:** www.hospic.cz



## Ambulance paliativní léčby

**kontaktní adresa:** 5. května 1179, 549 41 Červený Kostelec

**vrchní sestra:** Iva Valerová, **e-mail:** valerova@hospic.cz

**tel.:** 491 467 032, **mob.:** 724 094 556, **web:** ambulance.hospic.cz



## Mobilní hospic Anežky České

**kontaktní adresa:** Husova 649, 549 41 Červený Kostelec

**vrchní sestra:** Iva Valerová, **mobil:** 724 094 556, **e-mail:** valerova@hospic.cz

**číslo účtu:** 8282670227/0100 **v. s.** 2500, **web:** mobilni.hospic.cz



## Háčko, centrum volného času a vzdělávání

**Kontaktní adresa:** Manželů Burdychových 245, 549 41 Červený Kostelec

**vedoucí:** Bc. Pavel Melichar, **tel.:** 491 610 310, **e-mail:** melichar@hospic.cz

**číslo účtu:** 8282670227/0100 **v. s.** 9000, **web:** hacko.ochck.cz



## Středisko volného času v Úpici

**kontaktní adresa:** Na Veselce 1018, 542 31 Úpice

**vedoucí:** Ing. Olga Ejemová, **mob.:** 724 103 251, **e-mail:** oej@hospic.cz,

**facebook:** Mateřské centrum Slune

**číslo účtu:** 8282670227/0100 **v. s.** 8800, **web:** www.slune.ochck.cz



## Charitní ošetrovatelská služba

**kontaktní adresa:** Husova 649, 549 41 Červený Kostelec

**vedoucí:** Štěpánka Martinová, **tel.:** 491 610 480, **e-mail:** osetrovatelky@hospic.cz

**číslo účtu:** 8282670227/0100 **v. s.** 8001, **web:** osetrovatelky.ochck.cz

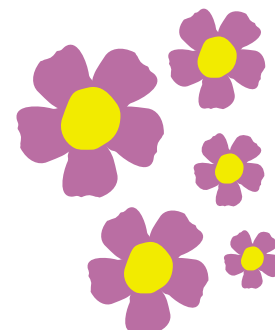

# Kontakty na střediska OBLASTNÍ CHARITY ČERVENÝ KOSTELEC



## Charitní pečovatelská služba Červený Kostelec

**kontaktní adresa:** Manželů Burdychových 296, 549 41 Červený Kostelec  
**vedoucí:** Bc. Lenka Vlčková, **tel.:** 491 465 327, **e-mail:** pecovatelky@hospic.cz  
**číslo účtu:** 8282670227/0100 **v. s.** 8002, **web:** pecovatelky.ochck.cz

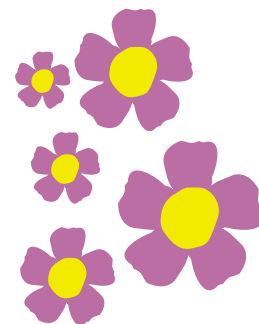

## Tíšňová péče

ul. Manželu Burdychových 296, 549 41 Červený Kostelec  
**tel./fax:** 491 465 327  
**linka pomoci:** 608 224 041  
**e-mail:** pecovatelky@hospic.cz  
**web:** www.ochck.cz sekce Charitní pečovatelská služba



## Charitní pečovatelská služba v Hostinném

**kontaktní adresa:** Labská fortna 540, 543 71 Hostinné  
**vedoucí:** Bc. Luisa Polešovská, **tel.:** 499 441 141, **e-mail:** polesovska@hospic.cz  
**číslo účtu:** 8282670227/0100 **v. s.** 8700, **web:** pecovatelky.ochck.cz



## Domov sv. Josefa v Žirči u Dvora Králové nad Labem, zařízení pro nemocné roztroušenou sklerózou

**kontaktní adresa:** Žireč 1, Žireč, 544 04 Dvůr Králové nad Labem  
**zástupce ředitele pro zdravotní a sociální služby:** Mgr. Dominik Melichar  
**tel.:** 491 610 500, **e-mail:** sekretariat@dsj-zirec.cz  
**číslo účtu:** 78-8832560277/0100 **v. s.** 7000  
**web:** www.domovsvatehojosefa.cz a www.darekdozivota.cz



## Pro-Charitu s. r. o.

**kontaktní adresa:** Manželů Burdychových 245, 549 41 Červený Kostelec  
**výrobní ředitel:** Mgr. Dominik Melichar, **tel.:** 491 610 601, **e-mail:** melichar.d@pro-charitu.cz  
**obchodní ředitel:** MVDr. Michal Krejčí, **tel.:** 739 010 922, **e-mail:** krejci@pro-charitu.cz  
**finanční ředitel:** Ing. Jan Rydlo FCCA, **tel.:** 491 610 351, **e-mail:** rydlo@pro-charitu.cz  
**web:** www.pro-charitu.cz



## Mateřská škola Studánka u sv. Jakuba

Manželů Burdychových 245, 549 41 Červený Kostelec  
**IČ:** 03660265, **číslo účtu:** ČSOB Náchod 268797057/0300  
**Ředitelka:** Jaroslava Ježková, Dis, **tel.:** 491 610 345, 738 111 371, **e-mail:** skolka@hospic.cz  
**web:** skolka.ochck.cz



DOMOV  
SVATÉHO  
JOSEFA  
15 LET

## Společně s Vámi pomáháme nemocným roztroušenou sklerózou



**19 000**  
nemocných RS  
v ČR

**3 800**  
pobytů  
od roku 2001

**88**  
lůžek  
pro nemocné

**4**  
druhy  
pobytů

**Domov sv. Josefa v Žirči u Dvora Králové nad Labem oslavil 15té výročí od svého založení**

Grafická úprava: Pro-Charitu s. r. o., tisk: TNM Print s. r. o. Nové Město 14, Chlumeck nad Cidlinou  
Fotografie: archiv Oblastní charity Červený Kostelec, náklad 300 kusů, vydáno v roce 2017

Děkujeme vám všem, kteří se jakýmkoliv způsobem podílíte  
na činnosti Oblastní charity Červený Kostelec

**Foto na úvodní stránce:**  
slavnostní aukce obrazů ve Strahovském klášteře, která se uskutečnila díky Galerii Gema





# Výroční zpráva 2016

## OBLASTNÍ CHARITY ČERVENÝ KOSTELEC



Hospic Anežky České



Mateřské centrum Klokánek



CHPS Hostinné



CHPS Červený Kostelec – karneval



Mobilní hospic Anežky České  
s lékařem, sestrou, sociální pracovníčkou a psychologem v domácnosti

Mobilní hospic Anežky České ms DMS HOS



CHOS Červený Kostelec