

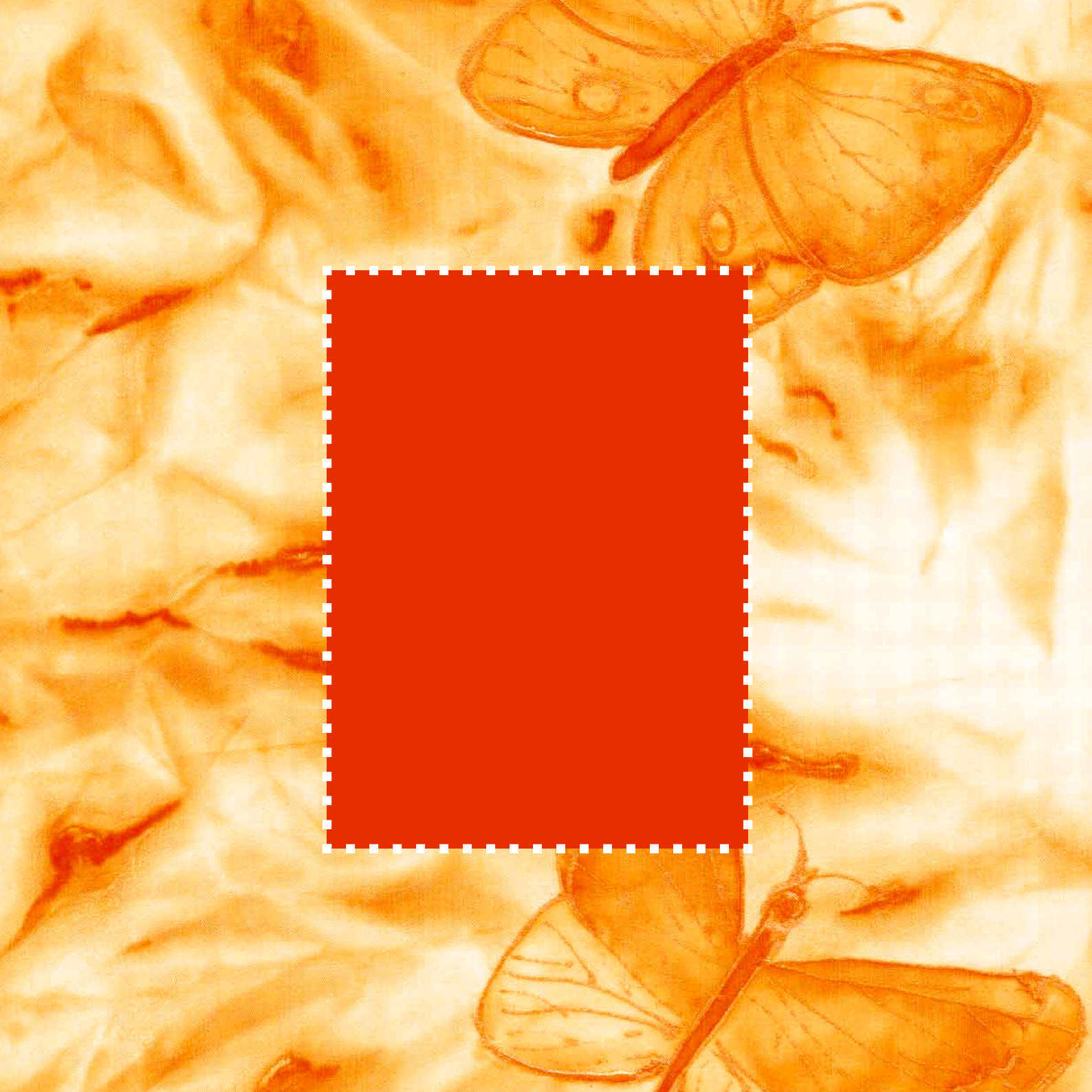

2005

Výroční zpráva

Oblastní charita Červený Kostelec



OBSAH

Slovo ředitele	2
Slovo biskupa	3
Základní informace	4
Hospic Anežky České, Červený Kostelec	5
Háčko, Červený Kostelec	19
Charitní pečovatelská služba, Červený Kostelec	23
Charitní ošetrovatelská služba, Červený Kostelec	29
Domov sv. Josefa, Dvůr Králové n. L. – Žireč	31
Chráněné dílny u sv. Anny, Dvůr Králové n. L. – Žireč	43
Přehled hospodaření organizace	45
Audit	46
Poděkování	47

Vážené dámy, vážení pánové, milí přátelé!

Na následujících stránkách se můžete seznámit s přehledem o činnosti Oblastní charity Červený Kostelec za rok 2005.

Naše středisko Hospic Anežky České, jako první hospic v České republice, oslavilo 8. prosince 2005 své 10. výročí od otevření pro službu těžce nemocným a umírajícím.

Doporučuji Vaší pozornosti i dalších našich 5 středisek.

Timothy Radcliffe v jedné ze svých knih vypráví o dvou atletech, kteří trénují na olympiádu. Jeden z nich říká: „Bůh mě stvořil rychlým, a když běžím, tak cítím, jak se těší z mé rychlosti.“ Bůh se těší vším, co jsme.

Dovolte mi ještě jeden příměr od stejného autora. Slavný japonský umělec vymaloval vázu s překrásným výjevem. Jednoho dne tu vázu někdo rozbil. Umělec pomalu slepil všechny kousky dohromady, ale aby bylo zřejmé, co se s vázou stalo, jaký měla pohnutý osud, obtáhl každý její střípek zlatou nitkou. Váza pak byla mnohem krásnější.

Děkuji za vše, co se Oblastní charitě Červený Kostelec v roce 2005 podařilo. Děkuji všem svým spolupracovníkům i našim dárcům, příznivcům a klientům. Přěji Vám i sobě, abychom v našem každodenním orientačním běhu nalézali správný směr a věděli o radosti, kterou naše jednání a existence působí v druhých. Pokud narážíme na své chyby a omezení, tak je tu s námi Umělec s nepředstavitelnou tvůrčí mocí.

S přáním všeho dobrého



A handwritten signature in black ink, appearing to read 'Ing. Mgr. Wajsar M.' with a flourish at the end.

Ing. Mgr. Miroslav Wajsar
ředitel

V Červeném Kostelci dne 8. května 2006

Deset let trvání Hospice Anežky České v Červeném Kostelci je výročím, které zavazuje. Většina organizací vykazuje čísla. Zde, myslím, můžeme vykazat sílu trpělivosti, ochotu k oběti, k porozumění a hlubokou pokoru, která se sklání k tajemství života, bolesti i smrti. Hospic se stal domem, který v nejvlastnějším slova smyslu odhaluje smysl života a proti proudu dneška, který utíká před pravdami života, je pro nás výzvou, abychom si více vážili druhého člověka a snažili se mu porozumět. Víra v lásku Toho, který na sebe vzal utrpení i smrt není ideologií, ale silou, která může nést ošetřující i ošetřované. Génieus svaté Anežky České je takto přítomen i ve východním koutu Čech a nic neztrácí na své síle přes staletí, která nás dělí od její obětavé služby.

Symbióza hospice s Domovem sv. Josefa v Žirči pomáhá předávání zkušeností. Nově otevřené chráněné dílny potvrzují možnost pozitivního i tvůrčího přístupu k životu a dávají práci nový, hlubší rozměr než pouhý ekonomický zisk.

Rekonstruovaný dům v zahradě dává možnost bydlení stárnoucím rodičům a jejich postiženým dospělým dětem, vytváří prostor pro život rodiny a pevně věřím tomu, že znamená obohacení jak pro rodiče, tak pro děti. Vytváří se tak prostředí, které je člověku vlastní. Člověk přichází na svět v rodině, žije svůj život v rodině a měl by také v rodině prožít své stáří.

Přeji všem obyvatelům Domova ochranu sv. Anny matky Panny Marie, jejíž svatyně střeží a chrání krásné místo, kterým Žireč bezesporu je.

„Bez Božího požehnání marné naše namáhání.“ jsme četli nad vchody našich domovů. Kéž požehnání všemohoucího a milosrdného Boha spočine na Vaší práci a vytváří vzácnou rodinnou atmosféru všech zařízení Vaší oblastní charity.

S obdivem v úctě Váš
✠ Dominik Duka OP
biskup královéhradecký

ZÁKLADNÍ INFORMACE

Organizace byla pod názvem Hospic Anežky České založena 1. 12. 1994 a svou činnost zahájila 1. 1. 1996 jako nestátní nezisková organizace pro nevléčitelně nemocné klienty v pokročilém stádiu většinou onkologického onemocnění. Během deseti let došlo k rozšíření o několik středisek a název Hospic Anežky České ve spojitosti s činností všech těchto středisek nevyjadřoval přesně jejich zaměření. Proto 14. 10. 2004 došlo ke změně názvu na Oblastní charita Červený Kostelec. Název Hospic Anežky České zůstal pro středisko pečující o terminálně nemocné.



Adresa organizace:

Oblastní charita Červený Kostelec (dříve Hospic Anežky České)
5. května 1170, 549 41 Červený Kostelec
IČO: 48623814, DIČ: CZ48623814
Bankovní spojení: KB Červený Kostelec, číslo účtu: 8282670227/0100
tel.: 491 467 030, tel./fax: 491 462 154
Statutární zástupce - ředitel: Ing. Mgr. Miroslav Wajsar
e-mail: wajsar@hospic.cz, sekretariat@hospic.cz, www.ochck.cz

Zřizovatel:

Diecézní katolická charita Hradec Králové
Velké náměstí 37, 500 01 Hradec Králové
tel.: 495 063 135, tel./fax: 495 063 134
e-mail: dchhk@hk.caritas.cz, www.hk.caritas.cz



Střediska Oblastní charity Červený Kostelec:

Hospic Anežky České, Červený Kostelec
Háčko, Červený Kostelec
Charitní pečovatelská služba, Červený Kostelec
Charitní ošetrovatelská služba, Červený Kostelec
Domov sv. Josefa, Dvůr Králové n. L. – Žireč
Chráněné dílny u sv. Anny, Dvůr Králové n. L. – Žireč



Hospic Anežky České v Červeném Kostelci – desáté narozeniny

Změny přístupu moderní společnosti k umírání a smrti vyústily v minulém století především zásluhou zakladatelky hospicového hnutí Cecilly Saundersové v budování řady hospiců v celém světě, dnes je jich více než 2500. Myšlenka hospice vychází z úcty k člověku jako jedinečné a neopakovatelné bytosti a z potřeb nemocného: biologických, psychických, sociálních a spirituálních. Pacient v hospici ví, že nebude trpět nesnesitelnou bolestí, že bude za všech okolností respektována jeho lidská důstojnost a že v posledních chvílích života nezůstane osamocen. V hospici tedy nejde o prodloužení života, ale o jeho slušnou kvalitu až do konce.

Po změně režimu u nás v roce 1989 bylo jasné, že hospicové hnutí se postupně prosadí i v České republice. Největší zásluhu na tom jistě má MUDr. Marie Svatošová, která se s nebyvalým zaujetím, urputností, entuziasmem a obrovským všestranným osobním nasazením zasloužila o náš první hospic. První český hospic Anežky České v Červeném Kostelci poblíž Náchoda je společným projektem Diecézní charity Hradec Králové a sdružení Ecce Homo. Byl otevřen dne 8. prosince 1995 a vloni tedy oslavil desáté narozeniny.

Počáteční, téměř všestranná nedůvěra a nevědomost většiny lidí způsobila zvláště při zakládání a při počátcích provozu hospice řadu těžkostí a nedorozumění, postupně se však stav stabilizoval, vznikaly další hospice u nás a hnutí se úspěšně rozvíjí. Hospic Anežky České sídlí v krásné nové budově, která je plně srovnatelná s moderními hospici například v Anglii. Personál se po všech stránkách věnuje nejen hospitalizovaným a případně ambulantním nemocným, ale i jejich rodinám a přátelům. Intenzivně se věnuje edukaci v širokém slova smyslu, vychoval řadu zdravotnických pracovníků, dobrovolníků, významně se podílí na změně společenské atmosféry v oblasti hospicového hnutí a paliativní péče u nás. Situace personálu přitom není vůbec lehká, jeho práce je obtížná fyzicky a především psychicky, hrozí jim syndrom vyhoření. Většina z nich přitom v této práci vytrvává dlouhodobě. Po počáteční mírné nedůvěře se postupně hospic stal chloubou nejen obyvatel Červeného Kostelce i širokého okolí, ale i v jistém slova smyslu vlajkovou lodí českých hospiců.

Mimo radost z mírnění utrpení nemocných i jejich blízkých má samozřejmě personál hospice i řadu problémů a trápení. Není to jen již zmíněný hrozící syndrom vyhoření (který se zde kupodivu díky cílené prevenci zatím neprojevil), ale i problémy s nevyjasněným financováním hospiců u nás, organizační obtíže, nutnost měnit postoj celé společnosti k umírání a smrti. Důležitou úlohu má edukační centrum při hospici, které nabízí kromě publikací, přednášek a konzultací i možnost stáží.

Měl jsem to štěstí, že jsem hospic Anežky České v Červeném Kostelci mohl opakovaně navštívit, přednášet tam a především hovořit s personálem a nemocnými i jejich blízkými.

Je až překvapující, kolik pozitivního se podařilo všem dohromady vytvořit, jak všichni dohromady posunuli hospicovou myšlenku u nás dopředu, kolik udělali pro nemocné a pro změnu myšlení v naší společnosti.

Vědomí, že existuje takové zařízení a že jich u nás přibývá mě naplňuje hlubokým uspokojením a nadějí, že dobrá smrt není jen knižní frází, ale že může být realitou i u nás.

Poslání a cíle hospice

Lůžkové oddělení hospice slouží nevléčitelně nemocným pacientům v pokročilém stádiu většinou onkologického onemocnění. Hospic se snaží uspokojit všechny čtyři okruhy potřeb těžce nemocného pacienta: biologické, psychologické, sociální a spirituální. Léčba nemocných je vždy orientována na jednotlivé symptomy, které klient sám určuje jako nejpalčivější. Na nemocného je pohlíženo jako na celistvou bytost, která má potřeby nejen biologické, ale i vztahující se k jeho rodině a k jeho psychické i duchovní pohodě. Odborně proškolený tým zaměstnanců projevuje vysokou míru empatie a laskavosti a stará se o zmírnění fyzické a duševní bolesti, respektuje lidskou důstojnost a zaručuje nemocnému, že nebude osamocen.

Deset let prvního českého hospice v ČR – Hospice Anežky České

Od slavnostního otevření Hospice Anežky České v Červeném Kostelci 8. prosince 1995 uplynulo již deset let. Po celou tuto dobu působil hospic jako modelové zařízení pro rozvoj hospicové a paliativní péče v celé ČR. Školící středisko hospice využívají zájemci o tuto problematiku i ze Slovenské republiky. V prosinci 2005 při příležitosti 10. výročí založení Hospice Anežky České, proběhl v Červeném Kostelci certifikovaný seminář předních odborníků paliativní péče, kde byla zhodnocena desetiletá práce v této oblasti medicíny v ČR. Seminář byl určen pro pracovníky hospiců, lékaře, zdravotníky, odborné pracovníky a ostatní zájemce. Hospic Anežky České byl také pověřen zpracováním návrhu národních standardů specializované paliativní péče.

Naše činnost

Individuálně zaměřenou péči o nemocného umožňuje moderní budova hospice s 30 lůžky. Pokoje jsou převážně jednolůžkové s vlastním příslušenstvím a lůžkem i pro kohokoliv z příbuzných nebo přátel klienta. I těmto blízkým nemocného je poskytována podpůrná péče. Celý objekt hospice je bezbariérový s možností vyjížďky na slunnou venkovní terasu přímo z pokojů i s nemocným na lůžku. Možnost odpočinku a načerpání sil umožňuje i ekumenická kaple a zimní zahrada. Přijetí klienta do hospice je možno uskutečnit na základě vyplněné žádosti jeho ošetřujícím lékařem.

S moderními pomůckami, kterými disponujeme díky dárcům, zajišťujeme kontinuální dávkování léčiv s minimální zátěží pro nemocného. Polohovací lůžka umožňují samostatnost nemocného a lepší hojení ran. Všechny pokoje jsou vybaveny televizory a telefony. Pacientům slouží také doprava naší sanitkou. Poskytované služby vyhodnocujeme a upravujeme podle požadavků standardů kvality sociálních a zdravotnických služeb.

Počty pacientů	rok 2002	rok 2003	rok 2004	rok 2005
počet přijatých pacientů	471	470	440	377
počet zemřelých pacientů	352	356	332	282
počet propuštěných pacientů	113	113	104	100
počet pacientů převedených do příštího roku	21	22	26	21
procento opakovaných pobytů	7,22%	8,72%	7,72%	8,48%

V průběhu 10ti let posloužil odborný personál doprovázením 3655 nemocným a jejich rodinám v těžkém období jejich života.

Následující tabulka, zachycující spektrum diagnóz hospicových pacientů, potvrzuje zkušenosti zahraničních hospiců a to, že rozhodující podíl připadá na klienty s velmi pokročilým stádiem onkologického onemocnění.

Onkologické DG	rok 2003		rok 2004		rok 2005	
	počet	%	počet	%	počet	%
Zhoubné novotvary rtu, dutiny ústní a hltanu	16	3,40	13	3,00	7	1,86
Zhoubné novotvary trávicího ústrojí	122	26,00	125	28,40	96	25,46
Zhoubné novotvary dýchací soustavy a nitrohručních orgánů	62	13,20	64	14,50	42	11,14
Zhoubné novotvary kosti a kloubní chrupavky	0	0,00	0	0,00	1	0,27
Melanom a jiné zhoubné novotvary kůže	13	2,80	4	0,90	6	1,59
Zhoubné novotvary mezoteliální a měkké tkáně	3	0,60	2	0,50	1	0,27
Zhoubné novotvary prsu	25	5,30	34	7,70	25	6,63
Zhoubné novotvary ženských pohlavních orgánů	37	7,90	34	7,70	28	7,43
Zhoubné novotvary mužských pohlavních orgánů	18	3,80	17	3,90	15	3,98
Zhoubné novotvary močového ústrojí	18	3,80	27	6,10	32	8,49
Zh. nov. oka, mozku a jiných částí centrální nervové soustavy	10	2,10	20	4,50	22	5,84
Zhoubné nov. štítné žlázy a jiných žláz s vnitřní sekrecí	4	0,90	2	0,50	2	0,53
Zh. nov. nepřesně urč., sekundárních a neurč. lokalizací	27	5,70	5	1,10	20	5,31
Zhoubné novotvary mízní, krvetvorné a příbuzné tkáně	12	2,60	6	1,40	15	3,98
Zh. nov. mnohočetných samostatných (primárních) lokalizací	0	0,00	0	0,00	0	0,00
Novotvary nejistého nebo neznámého chování	0	0,00	1	0,20	1	0,27
Celkem	367	78,10	354	80,50	313	83,02

Neonkologické DG	rok 2003		rok 2004		rok 2005	
	počet	%	počet	%	počet	%
Infekční a parazitární nemoci	0	0,00	0	0,00	0	0,00
Nezhoubné novotvary	0	0,00	0	0,00	1	0,27
Nem. krve, krvetvor. org. a poruchy týkající se mech. imunity	0	0,00	0	0,00	0	0,00
Nemoci endokrinní, výživy a přeměny látek	1	0,20	6	1,40	0	0,00
Poruchy duševní a poruchy chování	5	1,10	2	0,50	4	1,06
Nemoci nervové soustavy	15	3,20	13	3,00	5	1,33
Nemoci oběhové soustavy	62	13,20	54	12,30	45	11,94
Nemoci dýchací soustavy	9	1,90	3	0,70	1	0,27
Nemoci trávicí soustavy	3	0,60	2	0,50	0	0,00
Nemoci kůže a podkožního vaziva	1	0,20	0	0,00	0	0,00
Nemoci svalové a kosterní soustavy a pojivové tkáně	0	0,00	2	0,50	5	1,33
Nemoci močové a pohlavní soustavy	1	0,20	0	0,00	1	0,27
Poranění, otravy a jiné následky vnějších příčin	6	1,30	4	0,90	2	0,53
Celkem	103	21,90	86	19,50	64	16,98

Rozdělení pacientů podle věku			
	rok 2003	rok 2004	rok 2005
Věk pacienta	počet	počet	počet
0 – 20	1	0	1
21 – 30	1	1	3
31 – 40	3	5	7
41 – 50	19	20	19
51 – 60	62	72	51
61 – 70	87	84	79
71 – 80	169	153	118
81 – 90	98	89	82
91 – 100	30	16	17

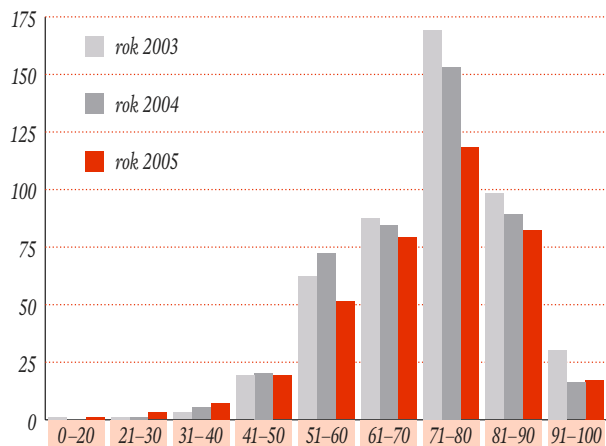

Přibližně 25% pacientů přijatých do péče Hospice Anežky České se vrací zpět do své domácnosti.

Exkurze do hospice s prohlídkou a výkladem

Průběžně po celý rok nás navštěvovali jednotlivci, např. příbuzní pacientů, malé skupiny i autobusové zájezdy (především SZŠ). Celkem nás navštívilo 49 skupin, tj. 666 návštěvníků.

Střední a vyšší zdravotnické školy	409 osob
Jiná zdravotní a soc. zařízení	156 osob
Ostatní organizace a jednotlivci	101 osob

Stážisté v Hospici Anežky České v roce 2005

Edukační centrum hospice během roku 2005 školilo 186 stážistů po dobu 1140 dní. Stáží se účastnilo celkem 186 osob.

- 72 studentů soc., zdrav. a psych. škol, lékařských fakult po dobu 535 dní
- 16 výměnných stáží ze zdrav. zařízení (hospiců, DD, nemocnic) po dobu 103 dní
- 38 pracovníků ze sociálních služeb po dobu 183 dní
- 21 studentů z teologické fakulty po dobu 163 dní
- 18 studentů z evangelické akademie po dobu 72 dní
- 21 nezaměstnaných, žen z domácností a důchodců po dobu 84 dní

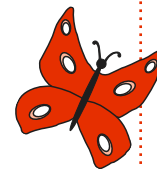

Poradna a půjčovna zdravotnických pomůcek

Naší snahou je podpořit rozvoj domácí péče a umožnit tak nemocným, aby mohli co nejdelší dobu své nemoci trávit v domácím prostředí s odborným ošetřováním a pomocí svých blízkých. Za tímto účelem jsme vybavili půjčovnu širokým sortimentem zdravotních pomůcek. V roce 2005 se uskutečnilo 80 půjčovních smluv a bylo zapůjčeno 97 pomůcek. Nejžádanější byly invalidní vozíky, WC vozíky, antidekubitní matrace, polohovací lůžka, ale i oxygenátory a dávkovače na léčbu bolesti apod. Nabízíme též možnost konzultace s lékařem (*tel.: 491 467 035*) nebo staniční sestrou pí. L. Pavlišovou (*tel.: 491 467 037*).

Kavárna a čajovna

Nabízíme příjemné posezení nad dobrou kávou a voňavým čajem nejen pro pacienty a jejich příbuzné, ale i pro širokou veřejnost. Příjemnou obsluhu zajišťují pracovníci a dobrovolníci hospice (*tel.: 491 467 048*).

Prodejna s levnými oděvy

Nabízíme levné oděvy dovážené z Německa a Švýcarska, možnost kopírování dokumentů do velikosti A3. Zisk z této prodejny je určen k podpoře hospicového oddělení (*prodejna tel.: 491 467 047*).

Karavan

Nabízíme možnost ubytování pro 7 osob v luxusním obytném karavanu v přímořském letovisku v Chorvatsku. Informace získáte na www.hospic.cz nebo na telefonním čísle 731 598 825.



Zdravotní personál hospice si neustále zvyšuje odbornou kvalifikaci účastí na seminářích z oboru paliativní medicíny, rehabilitace, psychologie, psychiatrie apod. Využíváme především nabídky NCO NZO Brno, Sekce paliativní medicíny a Sdružení JEP. Řadu odborných seminářů organizujeme sami. Management a zástupci jednotlivých oddělení Hospice Anežky České se pravidelně účastní školení, kurzů a konferencí zaměřených na fundraising, PR, grantové a dotační řízení, účetnictví, sociální práci, dobrovolnictví apod.

Hospic Anežky České -Personální obsazení v průběhu roku 2005

O 30 klientů se stará tým:

11 zdravotních sester, 13 ošetřovatelů, 5 lékařů v částečném úvazku, sociální pracovnice a duchovní, paní uklízečky a technik údržby, účetní zaměstnanci, snaživé kuchařky a obětaví dobrovolníci.

Management

Ing. Mgr. Miroslav Wajsar - ředitel

MUDr. Jan Král - vedoucí lékař

Bc. Pavel Melichar - zástupce ředitele, vedoucí provozu

Michaela Růžičková - reg. vrchní sestra

Ludmila Laštovičková - hlavní účetní

Technicko – hospodářští pracovníci

Ing. Miroslava Wajsarová - účetní

Jana Mastíková - účetní

Hana Tošovská - koordinátor dobrovolníků

Jana Špeldová - koordinátor projektů

Petra Hanlová - asistentka ředitele

Bc. Adéla Linhartová - standardy kvality

Dana Kordinová - účetní

Ludmila Štěpánová - správce databáze

Zdeňka Kafková - sociální pracovnice

Zora Kudelková - vedoucí stáží a edukace

Ing. Martin Fišer - tvorba a správa projektů

Eva Wagenknechtová - PR, fundraising

Pozn. Jsou uvedeni i pracovníci na částečný úvazek. Barevně jsou označeni zaměstnanci pracující v hospici 10 let.



Reg. zdravotní sestry

Božena Špuláková
Renata Rohalová
Bc. Zuzana Horáková.
Petra Nováková
Libuše Pavlišová - staniční sestra
Marie Raková
Ilona Vasiljevová
Ludmila Rosová
Bc. Renata Venclíková
Michaela Měřínská Dis.
Žaneta Drahovzalová
Viktor Polák - všeobecný ošetřovatel
Josefína Vašková MD
Veronika Svobodová RD
Marta Ondroušková MD

Duchovní

P. Alois Špulák

Recepce, čajovna, prodejna

Hana Tošovská
Lidmila Hanušová
Olga Svobodová

Prádelna

Marie Matysková

Úklid

Anežka Matysková
Věra Hanušová

Technik údržby a řidič

Jiří Vlček
Bohumil Macek
Miroslav Semerák

Lékaři

MUDr. Marie Matysková
MUDr. Helena Balcarová
MUDr. Jarmila Adamková
MUDr. Jana Spirovská - Příbylová
MUDr. Magdaléna Suchá

Ošetřovatelky a ošetřovatelé

Marta Špuláková - sanitářka
Libor Falta - sanitář
Ludmila Móglichová - ošetřovatelka
Jana Zwikirschová - sanitářka
Eva Kašparová - sanitářka
Kateřina Vavřenová RD - sanitářka
Eliška Grécová - ošetřovatelka
Jaroslava Šolcová - sanitářka
Rudolf Janák - sanitář
Eva Řezníčková - ošetřovatelka
Naďa Schmidtová - ošetřovatelka
Magda Jenková RD - sanitářka
Františka Pulzerová - sanitářka
Ladislav Balog - sanitář
Renata Hubková - sanitářka
Vlastimil Krajčovič - sanitář
Martina Vančurová - ošetřovatelka
Marie Jirková MD - ošetřovatelka
Andrea Ládová - ošetřovatelka

Kuchyně

Vašková Helena - vedoucí stravování
Machová Jiřina
Hájková Hana
Erberová Eva
Janáková Naděžda
Kudláčková Kateřina
Valčuhová Marie
Řezníčková Miroslava
Neumannová Anna
Bohuslavská Zdeňka
Brátová Jana, Ing.
Radvanovská Věra
Turková Naděžda
Šrejberová Gerda
Raková Marie
Kábrtová Anna



Financování hospice je vícezdrojové - viz kapitola Přehled hospodaření celé organizace. Nedílnou součástí rozpočtu hospice tvoří dotace, granty a dary. Největšími podporovateli naší činnosti formou darů, dotací a příspěvků v roce 2005 byli:

instituce	účel
MPSV	provozní dotace
Královéhradecký kraj	provozní dotace
Nadace Dobré dílo sester sv. Karla Boromejského	lineární dávkovače léků
Královéhradecký kraj	kurzy domácího ošetřování
Nadace Divoké husy	kurzovné na kurz bazální stimul. pro ošetřující personál
Nadace Divoké husy	velkokapacitní vysokootáčková pračka, prací prostředky
Konzum, obchodní družstvo	velkokapacitní vysokootáčková pračka
Nadační fond Most naděje	čistící prostředky a léky nehrzené zdr. pojišťovnou
EU, Phare 2002 - NROS	kurzy domácího ošetřování
Tříkrálová sbírka	obnova vybavení

Největší dárci z řad firem i fyzických osob v roce 2005

B&K TOUR, s.r.o., Hradec Králové ▪ Autodíly Švorc, s.r.o., Libice n. Cidlinou ▪ Babická Helena, Praha 4
 ▪ Bárta Stanislav, Ing. ▪ Bárta Karel, Golčův Jeníkov ▪ Blažek Ladislav ▪ Bouchalová Jindřiška, Veselí
 n. Lužnicí ▪ Brahová Hana, Vysokov ▪ Citybank a.s., Praha 6 ▪ Cvejn Jaroslav, Nové Město n. Metují ▪
 Čapková H. ▪ Česká pojišťovna, a.s., Praha 1 ▪ Dandová Magdaléna, Ing. Arch, Praha 8 ▪ Didunyk Vít ▪
 Dopravní zdravotní služba, spol. s r.o., Náchod ▪ SIGAS – Faltus Josef, Česká Třebová ▪ Foltová Milada,
 Hradec Králové ▪ Havránková Blanka, Náchod ▪ Hlouch Miloslav, Rokytnice n. Rokytnou ▪ Chmelař
 Lubomír – HENE, Třebechovice p. Orebem ▪ IKA spol. s r.o., Praha 1 ▪ Jílková Miroslava, Ing., Mladá
 Boleslav ▪ Jirmanová Libuše, Pardubice ▪ Jourová Jana, MUDr., Praha 9 ▪ Kamat, s.r.o., Nové Město
 n. Metují ▪ pí. Kolaříková ▪ Konečná Zuzana, Česká Kamenice ▪ Konzum, obchodní družstvo, Ústí
 n. Orlicí ▪ Kvapil Miroslav, Hradec Králové ▪ Laboutková Magdalena, Psáry - Dolní Jirčany ▪ Machač
 Jan, Mons., Praha 6 ▪ Matuškovičová Miroslava, MUDr., Chomutov ▪ Minaříková Zuzana, Pharm.Dr.,
 Červený Kostelec ▪ MTX spol. s r.o., Praha 7 ▪ Nováková Libuše, Praha 4 – Háje ▪ NOVOPOL a.s.,
 Velký Třebešov ▪ Novotná Jana, Obořiště ▪ Novotná Marie, MUDr., Vysoké Mýto ▪ Novotný Jan,
 Pohled ▪ NTC Stav. technika spol. s r.o., Nové Město n. Metují ▪ Pavlík Mojmír, Ing., Poděbrady ▪

Pečínková Ludmila, Brno ■ Petráček Jiří, Ing., Hradec Králové ■ Poláček Martin, Ing., Hradec Králové ■ Popelka Josef, Hostěradice ■ Porkertová Věra, Mgr., Hradec Králové ■ RAILREKLAM s.r.o., Praha 1 ■ Saar Gummi Czech s.r.o., Červený Kostelec ■ Sbor Církve bratrské, Česká Skalice ■ Steiner Markus, MUDr., Lázně Bělohrad ■ SUDOP Praha a.s., Praha 3 ■ Šetřilová Marie, Mgr., Hradec Králové ■ Španěl Ondřej, Mgr., Praha 4 ■ Tlustá Olga, Ostrov n. Ohří ■ Tobiášová Miroslava, Korouhev ■ Trachta Jaroslav, Praha 4 ■ Tyco Electronics, spol. s r.o., Trutnov ■ Tylš Antonín, Dolní Radechová ■ Vaníček Miroslav, Ing., Praha 4 ■ Vepřek Jiří, Ing. ■ Vyoralová Růžena, Zlín ■ Wágner Jan, Praha ■ Zehnal František, Mgr. ICLic., Hlučín ■ ZPA CZ s.r.o., Trutnov

Dárci jednoho dne

Böhme Mario ■ Brück AM, s.r.o., Zámorsk ■ CEGELEC, a.s., Praha 41 ■ COMPO PRAHA, s.r.o., Praha 3 ■ ČSAO Praha, a.s., Praha 10 ■ Dědeček Ladislav, Ing., Praha 2 ■ FLUX, Praha 5 ■ Franke, s.r.o., Praha 9 ■ GEOLINK Group, a.s., Praha 515 ■ Hydraulic ČR, s.r.o., Jihlava 1 ■ INEX SPEDITION, s.r.o., Trutnov ■ METZLER INTERNATIONAL, s.r.o., Domažlice ■ Jídelní a lůžkové vozy, a.s., Praha 41 ■ KORADO, a.s., Česká Třebová ■ KSK Consulting, a.s., Praha 1 ■ Kynclová Ivana, Holice v Čechách ■ LISOFT, a.s., Praha 8 ■ Meduna Petr, Úpice ■ Metelka Tomáš, Ing. ■ POHL - ocelové konstrukce, s.r.o., Slatiňany ■ PP Agency, s.r.o., Praha 1 ■ Prexim Diesel, s.r.o., Praha 9 ■ PROXY, a.s., Praha 5 ■ RCD Radio-komunikace, s.r.o., Staré Hradiště ■ Regio, s.r.o., Hradec Králové ■ SATUM CZECH, s.r.o., Ostrava ■ Select - JMC, s.r.o., Pardubice ■ Slévárna a modelárna Nové Ransko, s.r.o., Ždírec n. Doubravou ■ TAKATA-PETRI PARTS, s.r.o., Rtyně v Podkrkonoší ■ Tanex Plasty, a.s., Jaroměř ■ Teichmanová Věra, Hradec Králové ■ TORO VM, a.s., Vysoké Mýto ■ Transgas, a.s. (prostřednictvím org. ŽIVOT 90), Praha 10 ■ WASTECH, a.s., Praha 10 ■ Z - TRADE, s.r.o., Broumov

V r. 2005 nás významně podpořila města a obce:

Bohuslavice n. Metují ■ Brandýs n. Labem ■ Broumov ■ Býšť ■ Cerekvice n. Bystřicí ■ Častolovice ■ Čelákovice ■ Černilov ■ Červený Kostelec ■ České Meziříčí ■ Dobřenice ■ Dolní Olešnice ■ Hajnice ■ Havlovice ■ Horní Brusnice ■ Hořice ■ Hořiněves ■ Hradec Králové ■ Hronov ■ Chvaleč ■ Janské Lázně ■ Jaroměř ■ Jičín ■ Jívka ■ Lanškroun ■ Lhota pod Hoříčkami ■ Libňatov ■ Lysá n. Labem ■ Městská část Praha 10 ■ Meziměstí ■ Mokrovousy ■ Neděliště ■ Nové Město n. Metují ■ Nový Hrádek ■ Police n. Metují ■ Rasošky ■ Rtyně v Podkrkonoší ■ Rychnov n. Kněžnou ■ Skuhrov n. Bělou ■ Slatina ■ Studenec ■ Špindlerův Mlýn ■ Třebechovice p. Orebem ■ Velké Poříčí ■ Velké Svatoňovice ■ Verměřovice ■ Vítězná ■ Všestary ■ Ždírec n. Doubravou ■ Žeretice

Významní dárci věcných darů:

Erbenová Helena, Třemošnice ■ FG Forrest, a.s., Praha 1 ■ Klubičková Bohumila, Předměřice n. Labem ■ Lékárna ANTIKA, Vysoké Mýto ■ MG ITALY CZECH DIVISION, s.r.o., Červený Kostelec ■ Zachovalová Eva, Praha 6 ■ Zaměstnanecká ZP Škoda, Mladá Boleslav

Mnoho dalších finančních, věcných i duchovních darů jsme obdrželi od našich příznivců.
Všem Vám, kteří jste nám jakoukoliv formou pomohli, upřímně děkujeme!



Z kroniky

„... děkuji Vám všem, lékařům zejména, za to, že jste. Za to, že jste mému manželovi věnovali péči, kterou bychom jinde marně hledali, že jeho poslední týdny a hodiny jsme mohli prožít spolu, že nepoznal bolest, děs a strach, že odešel usmířen s tichým úsměvem... Když na něj myslím, vždy vidím i všechny Vás, kteří jste k nám přicházeli s pomocí a dobrým slovem.....“

Hana G.



Vzdělávací kurzy na podporu domácího ošetřování

Hospic Anežky České, realizoval v roce 2005 projekt „Respitní péče o těžce nemocné seniory a podpora domácího ošetřování prostřednictvím pečujících blízkých osob“. Projekt podpořila Nadace rozvoje občanské společnosti (NROS) z prostředků programu EU Phare 2002 – Podpora aktivního života seniorů.

Cílem projektu je umožnit důstojný život nemocných (zejména seniorů) a snaha, aby mohli trávit co nejdelší čas ve svých domovech, tedy v prostředí jim blízkém. V rámci krátkodobých léčebných pobytů vypomáháme v hospici rodinám, které takto doma své blízké ošetřují. Je jim k dispozici i poradna s půjčovnou pomůcek.

Od dubna 2005 proběhlo 11 týdenních cyklů školení, kde ti, kteří doma pečují o své blízké nemocné, získali jak praktické znalosti a rady týkající se péče o nemocného, tak i informace o možnostech sociální pomoci. Celkem se v rámci projektu proškolovalo 158 osob.

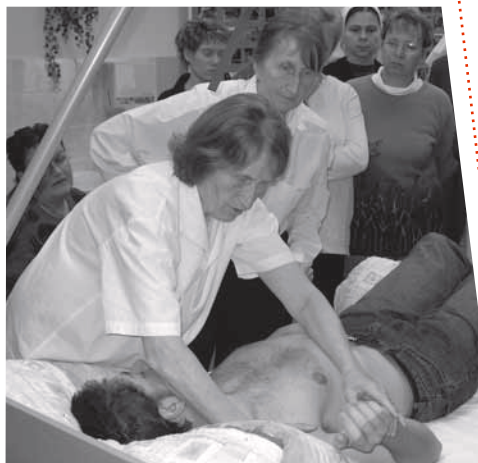

Kulturní program pro klienty

V budově hospice se uskutečnila hudební vystoupení Mateřské školky Větrník, Speciální školy ČK, Základní školy Lhota u ČK, ZUŠ ČK (Hlahol, flétnový soubor), pan Møglich – zpěv a kytara, Sboru Církvě bratrské Náchod, vystoupení jednotlivců, interpretů z Mezinárodního folklorního festivalu ČK a čtyři slavnostní setkání s pozůstalými se zápisem do Knihy živých.

Benefiční koncert

V neděli 28. srpna 2005 v 19:00 hod uspořádal hospic v Divadle J. K. Tyla v Červeném Kostelci benefiční koncert cimbálové muziky Hradištan s Jiřím Pavlicou. Výtěžek koncertu spolu s příspěvím Nadace Divoké husy a s finančními dary 19 firem činil 153 589 Kč a byl použit na zakoupení vysoko-otáčkové pračky pro toto středisko.

Za podporu koncertu děkujeme firmám: RailReklam, s.r.o., Pneuservis Petr Rosa + Pavel Holzäpfel, Zahrada Olomouc s.r.o., Chesterton ČR, s.r.o., FREE WAY odbytová a výrobní spol. s r.o., ONYX CZ, s.r.o., Dítě Speditions, s.r.o., Vapo spol.s r.o., AXIOS, s.r.o., Linet spol. s r.o., Batist, s.r.o., Krkonošská lékárna Úpice, Novopol a.s., LDM, servis, spol. s r.o., Autodíly Švorc, s.r.o., Daman, spol. s.r.o, Konzum o.d. Ústí nad Orlicí.

Spolupráce s médii

Naše činnost je pravidelně zveřejňována v Červenokosteleckém zpravodaji i ve zpravodajích okolních obcí. Pravidelně dopisujeme do Novin Náchodska, Mladé fronty DNES, Rádía Proglas, Českého rozhlasu Hradec Králové a místních regionálních rádií.

Spolupráce s dobrovolníky

Neodmyslitelnou součástí našeho zařízení jsou od jeho začátku dobrovolníci – ochotní lidé, kteří navštěvují pacienty, obsluhují v čajovně a recepci, starají se o květiny a zahradu, pomáhají se šitím, spravováním a žehlením prádla apod. Za 10 let spolupráce prošlo hospicem více než 120 dobrovolníků. V současné době evidujeme 66 dobrovolníků, z toho 37 dobrovolníků dochází pravidelně jednou za týden nebo za 14 dní, ostatní jen občas. Máme 14 dobrovolníků, kteří u nás pracují od založení hospice. Jako poděkování a ocenění pomoci dostávají dobrovolníci zdarma vstupenky na benefiční koncerty hospice, dvakrát ročně se koná setkání dobrovolníků s občerstvením a také jsme pro ně uspořádali exkurzi do našeho střediska v Žirči – Domova sv. Josefa.



Hospic Anežky České

5. května 1170
549 41 Červený Kostelec

tel.: 491 467 030
tel./fax: 491 462 154
fax: 491 467 043
e-mail: sekretariat@hospic.cz
web: <http://www.hospic.cz>

ředitel: Ing. Mgr. Miroslav Wajsar, wajsar@hospic.cz, tel.: 491 467 031
asistentka ředitele: Petra Hanlová, sekretariat@hospic.cz, tel.: 491 467 032
vedoucí lékař: MUDr. Jan Král, lekari@hospic.cz, tel.: 491 467 035
vrchní sestra: Michaela Růžičková, ruzickova@hospic.cz, tel.: 491 467 033
staniční sestra, vedoucí půjčovny: Libuše Pavlišová, pavlisova@hospic.cz, tel.: 491 467 037
sociální pracovnice: Zdeňka Kafková, social.prac@hospic.cz, tel.: 491 467 038
vedoucí provozu: Bc. Pavel Melichar, melichar@hospic.cz, tel.: 491 467 034

Příspěvkové konto na provoz a rozvoj hospice:

Bankovní spojení - KB Červený Kostelec
Č. účtu: 8282670227/0100, var. s. 5 000



Háčko bylo částečně otevřeno v listopadu roku 1999 a od té doby se stále rozvíjí. V současné době zde jsou provozovány činnosti zaměřené na volnočasové aktivity pro děti, mládež a dospělé, mateřské centrum, vzdělávací centrum a služby (např. ubytování).

Volnočasové aktivity pro děti, mládež i dospělé

Během roku 2005 byly provozovány kroužky - sportovní (sportovní kroužek, scénický tanec, cvičení maminek s dětmi), jazykové (anglický i německý jazyk), hudební (hra na kytaru), výtvarné (keramika) a další (dramatický).

V jednotlivých kroužcích je zapsáno 6 - 15 dětí. Většina z těchto kroužků svojí činností vypomáhá při dalších jednorázových a společenských akcích Háčka, které jsou určeny pro nejširší veřejnost - karneval, pálení čarodějnic, Pohádkový les, výstavy, Mikuláš, Živý Betlém, závody na koloběžkách, vánoční a velikonoční aranžování, výstavy, cestopisné přednášky, sportovní klání atd.

Spíše pro dospělé probíhaly po celý rok 2005 jednou měsíčně (kromě letních prázdnin) na Háčku výtvarné soboty. Bylo to Malování na hedvábí, Pletení ošatek z proutí, Ubrousková technika a další. Pořádáme pravidelné promítání cestopisných filmů pana Zdeňka Nývltů (leden - únor, říjen - prosinec). Od září 2005 probíhá na Háčku jednou týdně cvičení těhotných na velkých míčích a jednou měsíčně přednášky pro těhotné. Obojí vedou porodní asistentky.

Další významnou aktivitou pro děti je příměstský tábor, který pořádáme o letních prázdninách a je určen pro děti a mládež ve věku 6 - 14 let. V roce 2005 byl organizován podruhé ve dvou turnusech a opět měl velký úspěch.

V Háčku se dále pronajímají sportoviště (rikoše, stolní tenis, tělocvična, horolezecká stěna, dráhový minigolf, stolní hokej) a sportovní pomůcky (badminton, líný tenis, kriket, petanque, pomůcky na míčové hry).



Mateřské centrum

Mateřské centrum slouží k setkávání rodičů a jejich předškolních dětí ve věku 1 – 6 let.

Další poskytované služby

Recepce - občerstvení, prodej občerstvení a kosmetických doplňků

Edukační a vzdělávací centrum – společenská místnost pro 50 osob s možností organizování vzdělávacích aktivit

Biotherik – suché uhličitě lázně (regenerace a rehabilitace organismu)

Masáže

Kaděrnictví, kosmetika, modeláž nehtů, solarium (v pronájmu)

Ubytovna stážistů hospice

Byt kněze sloužícího v Hospici Anežky České

Ubytování – celoroční ubytování je nabízeno v nových jedno, dvou a více lůžkových podkrovních pokojích s vlastním příslušenstvím a kuchyňkou. Celková kapacita je 21 lůžek včetně přistýlek na rozkládacích křeslech



Od 5. 4. 2005 se na Háčku realizuje projekt: Zvýšení absorpční kapacity sociálních organizací vzděláváním a zřízením nových pracovních míst, podpořený z prostředků programu EU Phare 2003 RLZ a státního rozpočtu ČR. Doba jeho trvání je 15 měsíců. Cílem tohoto projektu je zlepšování kvality sociální péče prostřednictvím vzdělávání pracovníků sociálních organizací. V rámci tohoto projektu jsou pořádány kurzy a semináře zaměřené na sociální problematiku.

Kurzy jsou určeny pro pracovníky sociálních organizací zabývajících se péčí o klienty ohrožené sociálním vyloučením. Jsou určeny jak pro pracovníky, kteří přicházejí přímo do styku s klienty (syndrom vyhoření, základy komunikace, psychiatrické minimum, komunikace a poradenské dovednosti, zavádění standardů kvality práce do praxe, atd.), tak pro management těchto organizací (time management, cyklus seminářů zaměřený na sociální management a vztah sociální organizace ke klientům). Kurzy probíhají v edukačních místnoscích této budovy.

V rámci projektu byla v naší organizaci zřízena a jsou v rámci něho i financována čtyři nová pracovní místa.



Poděkování

Děkujeme, že svou návštěvou, případně svými dary, podporujete provoz Háčka – víceúčelového charitního zařízení. Děkujeme také všem firmám a sponzorům, podílejícím se na vybudování podkrovní ubytovny a rekonstrukci vnějšího pláště budovy.

Kontakty:

Manželů Burdychových 245
549 41 Červený Kostelec

tel., fax: 491 465 148
e-mail: hacko@hospic.cz
web: www.hacko.zde.cz, www.ochck.cz



Zřizovatelem je Oblastní charita Červený Kostelec.

vedoucí: Bc. Pavel Melichar, melichar@hospic.cz, mob. 731 598 825,
vedoucí mateřského centra a volnočasových aktivit: Mgr. Radka Škodová, skodova@hospic.cz
vedoucí probíhajícího projektu EU: Mgr. Marcela Frýbová, frybova@hospic.cz

Příspěvkové konto na provoz a rozvoj Háčka:

Bankovní spojení - KB Červený Kostelec
Č. účtu: 8282670227/0100, var. s. 9 000





Poslání a cíle

Charitní pečovatelská služba (CHPS) pro Červený Kostelec a okolí funguje od roku 1993. Pečovatelky poskytují starým lidem potřebné pečovatelské úkony a snaží se tak oddálit jejich odchod do domova důchodců nebo do léčeben dlouhodobě nemocných. Nejrozšířenější službou je dovoz obědů, nákupů, praní a žehlení prádla, zabezpečování hygieny, donáška léků, doprovod na lékařské vyšetření apod.

V současné době pečujeme o 225 klientů. Ve 2 domech s pečovatelskou službou (DPS) se staráme o 53 klientů a ve vlastních domácnostech navštěvujeme 172 klientů. Celkem jsme u klientů za rok 2005 absolvovali 37 484 návštěv. Do terénu vyjíždí i sociální pracovníce, která zároveň pracuje jako vedoucí pečovatelka a mapuje stav sociálních potřeb klientů i ostatních starších občanů města a okolí. Spolupracujeme se sociálním odborem MěÚ v Červeném Kostelci i místními praktickými lékaři, kteří také naše DPS pravidelně navštěvují. Snažíme se spolupracovat i s dalšími obecními úřady v okolí města, neboť v těchto oblastech je zatím pečovatelská služba zajištěna málo. Služba je rozvíjena na komunitním principu.

Různé aktuální informace o své činnosti nebo četných aktivitách uveřejňujeme pravidelně v místním tisku.

Dne 30. 11. 2005 na Novoměstské radnici v Praze 2 paní Livia Klausová, manželka prezidenta České republiky, poděkovala a předala ocenění vybraným pečovatelkám z celé republiky, mezi nimi i Miroslavě Haškové z CHPS Červený Kostelec za její výjimečně obětavou, příkladnou a náročnou práci v oboru pečovatelské služby. Její práce byla takto oceněna na doporučení jejích klientů. S paní Haškovou natočily rozhovor reportérky z Českého rozhlasu. Její práce se pro ni stala koníčkem, neboť rozdává vždy úsměv, lásku a pochopení.

Za její vzornou reprezentaci jí patří náš vřelý dík.



Pro klienty, ale i pro veřejnost pořádáme různé kulturní akce, besídky, přednášky, výlety, pravidelná každodenní uvolňovací cvičení a zavedli jsme i posilování paměti. V DPS jsou pravidelně slouženy bohoslužby. Pro zkrácení dlouhých zimních večerů jsme zavedli výtvarný kroužek, ve kterém si mohou obyvatelé našeho peč. domu vyrobit řadu výrobků pro zkrášlení svých bytů, ale i pro radost. V objektu DPS U Jakuba bylo zřízeno přechodné ubytování pro vzdálené příbuzné našich klientů.

Pro klienty z DPS i z terénu jsme uspořádali v roce 2005 tyto akce:

5. 1. se uskutečnilo přátelské posezení při kávě a čaji s ochutnávkou cukroví (každý donesl své vlastní cukroví)
25. 1. přednáška lidového léčitele p. Hepnara na téma Zdravá výživa
9. 2. přednáška p. Josefa Štěpaře na téma Historie Č. Kostelce – prohlídka depozitáře a fotografií
16. a 18. 3. promítání videokazet z různých akcí, které se konaly na peč. domě
8. 4. v DPS se konala velká módní přehlídka - modely od 20. let 20. stol. až po současnost. Tyto modely si připravili obyvatelé peč. domu společně s pečovatelkami.
4. 5. besídka ke Dni matek - účinkovaly děti ze Speciální školy v Č. K. pod vedením paní uč. Sedláčkové
11. 5. výlet na Boušín na májovou pobožnost
23. 5. výlet pro účastníky pravidelných cvičení – Třtice, Studnice (prohlídka pečovatelského domu Jarmila), návštěva řeznictví Vacek, Zlič
6. 6. výlet do Ratibořic na akci „Oživlé postavy románu Babička“
13. 6. výlet ke studánce do Třtice a do Studnic k řezníkovi Vackovi
17. 6. TELEVARIETÉ – slovem provázela známá dvojice Bohdalová a Dvořák (v podání pečovatelek), hudební doprovod skupina „Fešáci z Úpice“, v průběhu pořadu vystoupily mažoretky z DPS U Jakuba, kouzelník a břišní tanečnice
24. 6. nainstalována výstava ručních prací v ZŠ Č. Kostelec – Lhotě – účast výrobků z našeho výtvarného kroužku, 27. – 29. 6. proběhla výstava

28. 6. dovoz obyvatel DPS U Jakuba na výstavu ručních prací do ZŠ Č. K. Lhota
30. 6. slavnostní předání vysvědčení účastníkům pravidelných kondičních a protahovacích cvičení
20. 9. výlet do Polska - Kudowa Zdrój – solné lázně a chytání pstruhů
4. 10. přednáška p. Herzánové na téma BIOTHERIK - uzavřená uhličitá plynová léčba
1. 11. návštěva místního hřbitova
22. 11. prohlídka nové školní jídelny - provedla vedoucí škol. jídelny
25. 11. JSOU HVĚZDY, KTERÉ NEHASNOU - hudba „Fešáci z Úpice“, vystoupily: Holky z naší školky z Č.K. (obyvatelky DPS U Jakuba), břišní tanečnice z Úpice, „cikánky“ z Bohdašína, pí. Térová (scénka), magická show Erika Forrkuse
12. 12. zahrály a zazpívaly děti ze Speciální školy v Červeném Kostelci pod vedením paní učitelky Sedláčkové a děti z MŠ Větrník pod vedením pí. uč. Švorčíkové a Rosové
13. 12. vystoupil dětský taneční soubor Hadárek z Č. Kostelce při Městském kulturním středisku Č. Kostelec a děti z MŠ Náchodské pod vedením pí. uč. Hanušové a Binterové
15. 12. vystoupily děti ze ZUŠ Červený Kostelec – pěvecký soubor Červánek, Sluníčko a akordeonový soubor pod vedením p. Kubečkové a p. Kubečka
20. 12. odvoz na výstavu „Kouzlo vánoc“ a výstavu k 10. výročí založení Hospice Anežky České, která se konala v Háčku (vystavovány byly i výrobky našeho výtvarného kroužku)





V polovině roku 2005 byl v Charitní pečovatelské službě ukončen projekt s názvem „Nepřetržité služby 24 hodin denně pro seniory v tísnivé sociální a zdravotní situaci a jejich rozšíření do venkovských obcí v okolí Červeného Kostelce“, podpořený Nadací rozvoje občanské společnosti v rámci programu EU PHARE 2002 Podpora aktivního života seniorů a Krajským úřadem v Hradci Králové.

Cílem projektu bylo rozšíření již poskytovaných sociálních služeb a zavedení linky pomoci a zařízení tísňového volání s nepřetržitým provozem nejen pro seniory bydlící v domech s pečovatelskou službou, ale i pro další zájemce bydlící ve vlastních domácnostech.

V rámci projektu bylo pořízeno a zprovozněno zařízení tísňového volání a linka pomoci pro obyvatele pečovatelských domů i pro další bydlící v Červeném Kostelci a okolí ve svých vlastních domácnostech, což zásadním způsobem přispělo k zajištění dostupnosti sociálních služeb 24 hodin denně. Při zavádění tísňových zařízení byla navázána spolupráce i s Farní charitou v Náchodě. Dalšími výsledky projektu bylo pořízení vybavení pečovatelské služby – aut, vybavení kanceláře apod., což umožnilo dále zvyšovat místní dostupnost služeb a rozšiřovat míru poskytování sociálních služeb v terénu. Byl zvětšen rozsah poskytovaných sociálních služeb i jejich kvalita, zvýšil se počet klientů ve vlastních domácnostech a služby se rozšířily do venkovských oblastí v okolí Červeného Kostelce.

Nehledě na ukončení projektu fungují zavedené služby i nadále. Kromě DPS je pro region Červeného Kostelce k dispozici celkem 32 tísňových zařízení do domácností zájemců, která se umísťují podle jejich potřeb a zdravotní nebo rodinné situace. Ve spolupráci s Městskou policií v Červeném Kostelci tak pečovatelská služba tímto způsobem zajišťuje dohled nad potřebnými seniory, aby v případě nehody, zhoršení zdravotního stavu nebo z jiných důvodů nezůstali bez pomoci.

Praxe s používáním tísňových hlásičů prokázala jejich potřebnost především v domech s pečovatelskou službou, kde bylo uskutečněno několik potřebných zásahů, při kterých se osvědčila spolupráce s městskou policií (jednalo se např. o pády klientů hlavně v nočních hodinách, různé zdravotní problémy, snaha o spáchání sebevraždy, ale i prasklé vodovodní potrubí, porucha kotelny apod.)

Viz poděkování jedné z našich spokojených klientek v náchodských novinách ECHO:

Bude to v červenci šest let co bydlím v pečovatelském domě U Jakuba v Červeném Kostelci. V poslední době mně zdraví neslouží zrovna nejlépe, tak bych ráda poděkovala všem, kteří se starají o nás obyvatele tohoto peč. domu. Celému kolektivu pečovatelek a zdravotním sestřám, kteří se o nás s velkou láskou a starostlivostí starají. Děkuji také Oblastní charitě Č. Kostelec, která nám zajistila nepostradatelnou věc, kterou jsou bezpečnostní tlačítka, díky kterým si můžeme hlavně v noci přivolat pomoc. Mně i několika spolubydlícím doslova zachránila život. Když mně bylo nejhůř, zmačkla jsem tlačítko a ihned přijela pečovatelka společně s městskou policií a zajistila vše potřebné. Děkuji za okamžitou pomoc a vstřícnost. Všem děkuji a přeji Vám hodně zdraví a radosti z Vaší nelehké a záslužné práce.

Dárci, sponzoři, financování

Naše pečovatelská služba je z převážné části hrazena z plateb klientů. Dalšími významnými přispěvateli jsou:

Instituce	Účel projektu
MPSV	Provoz pečovatelské služby
Královéhradecký kraj	Provoz pečovatelské služby
EU - PHARE 2002 - NROS	Projekt tísňového volání (2003 - 2005)
Městský úřad Červený Kostelec	Provoz pečovatelské služby

Dále na provoz přispěli: obce Zábrodí, Červená Hora, Horní Radechová, Slatina nad Úpou a v poslední řadě i část Tříkrálové sbírky a jednotlivci.

Všem, kteří se jakýmkoli způsobem podíleli na dobrém fungování naší pečovatelské služby, patří naše poděkování.



CHPS Červený Kostelec

ul. Manželů Burdychových 296
549 41 Červený Kostelec

tel./fax: 491 465 327
linka pomoci: 608 224 041

vedoucí: pí. Lenka Vlčková
e-mail: pecovatelky@hospic.cz

Zřizovatelem je Oblastní charita Červený Kostelec.



Příspěvkové konto na provoz a rozvoj CHPS:

Bankovní spojení - KB Červený Kostelec
Č. účtu: 8282670227/0100, var. s. 8002





Poslání a cíle

Hlavním cílem Charitní ošetrovatelské služby je poskytovat komplexní ošetrovatelskou péči potřebným lidem v jejich domácím prostředí, pomáhat nemocným zvládat jejich zdravotní hendikep.

Historie střediska

Farní charita Červený Kostelec byla založena 1. července 1992 na základě zřizovací listiny Diecézní katolickou charitou v Hradci Králové. 1. 11. 1993 rozšířila Farní charita pečovatelskou službu o službu ošetrovatelskou a přesídlila do nově pronajatých prostor v novém zdr. středisku v ulici Manž. Burdychových. V září 1999 se pro občany Červeného Kostelce otevřel Dům s pečovatelskou službou „U Jakuba“ a Charitní ošetrovatelská služba zde zřídila svoje nové středisko. V roce 2005 jsme poskytli ošetrovatelskou službu 117 klientům, u kterých jsme provedli 11510 návštěv.

Naše činnost

Charitní ošetrovatelská služba poskytuje řadu služeb dle potřeb občanů, úzce spolupracuje s obvodními lékaři z Červeného Kostelce. Služby poskytujeme jak v pečovatelském domě, tak i v domácnostech našich klientů. Občanům Červeného Kostelce a nejbližšího okolí nabízíme tyto služby: odběry biologického materiálu, aplikace inzulínu, vyšetření krve glukometrem, aplikace injekcí, přípravu a podání léků, měření krevního tlaku a pulsu, hodnocení aktuálního zdravotního stavu, měření glykémie glukometrem, rehabilitační ošetrování - rozcvičování pacientů po endoprotézách, mozkových příhodách, převazy bércových vředů a jiných kožních defektů, s možností léčby Biolampou. Provádíme toaletu u imobilních klientů dle jejich potřeb, ošetrování stomií a permanentního katetru. Dále svým klientům zajišťujeme potřebné léky, hygienické a rehabilitační pomůcky a pomůcky při inkontinenci.

Pro veřejnost

Půjčujeme zdravotní pomůcky jako např. antidekubitní podložky a matrace, polohovací lůžka s příslušenstvím, stolky, invalidní vozíky, chodítka, hole, berle, toaletní židle, podložní mísy, nástavce na WC, sedáky do van a sprch, biolampy.

Sponzoři, financování

Charitní ošetrovatelská služba je poskytována na základě ordinace lékaře a je hrazena zdravotními pojišťovnami. Dále na ni přispívají drobní dárci.

Spolupráce s médii

Prostřednictvím místního tisku pravidelně seznamujeme obyvatele se službami Charitní ošetrovatelské služby.

Poděkování

Patří všem, kteří nám pomáhají při fungování naší ošetrovatelské služby. Snažíme se poskytnout pomoc těm, kteří nás potřebují.

CHARITNÍ OŠETŘOVATELSKÁ SLUŽBA – KONTAKTY

CHOS Červený Kostelec

ul. Manželů Burdychových 296
549 41 Červený Kostelec

tel.: 491 463 550

fax: 491 465 327

vrchní sestra: pí. Štěpánka Martinová – 776 76 76 36

e-mail: osetrovatelky@hospic.cz

Zřizovatelem je Oblastní charita Červený Kostelec.



Příspěvkové konto na provoz a rozvoj CHOS:

Bankovní spojení - KB Červený Kostelec
Č. účtu: 8282670227/0100, var. s. 8001

*... a já cítím divné chvění u srdce
a cítím divné chvění na nohou
a mé myšlenky letí do Žirče
k mým miláčkům do „Domova“
- pod hvězdnou oblohou*

(úryvek básně od Pavla Mrštiny - klienta Domova)

Domov sv. Josefa v Žirči u Dvora Králové n. L. – péče o lidi s roztroušenou sklerózou

Domov svatého Josefa v Žirči je jediným místem v České republice, kde nacházejí opravdové útočiště lidé nemocní roztroušenou sklerózou. V domácí atmosféře s odbornou zdravotní péčí zde mají možnost žít plnohodnotný, aktivní a důstojný život.

O Domově

Domov sv. Josefa (DSJ) je 1. modelové a zatím stále jediné nestátní zdravotně – sociální zařízení v naší zemi zaměřené na komplexní péči o lidi nemocné roztroušenou sklerózou (RS). Zajišťuje těmto lidem podmínky pro důstojný život, a to jak samotnou komplexní individuální péči v DSJ, tak poskytováním poradenských služeb ohledně domácí péče a RS, stejně jako půjčovnou pomůcek pro snadnější život se zdravotním postižením.

Naše poslání

Naším posláním je pomáhat lidem nemocným roztroušenou sklerózou žít plnohodnotný, důstojný a kvalitní život.



Naše cíle

Základem naší činnosti je pochopení jedinečnosti každého člověka a úcta k jeho osobnosti. V péči o nevyлéčitelně nemocné se snažíme naplnit celou šíři potřeb pro jejich důstojný, aktivní a plnohodnotný život, proto si klademe za cíl i nadále poskytovat a rozvíjet:

- kvalitní zdravotní, rehabilitační a sociální péči
- kvalitní psychoterapii a duchovní péči
- arteterapii, muzikoterapii a ergoterapii (lčzení tvořivou činností)
- nabídku kulturních, vzdělávacích a volnočasových aktivit včetně poznávacích výletů a tradičního sportovního dne
- možnost návratu uživatelů do domácího prostředí
- aktivní zapojování veřejnosti formou dobrovolné a finanční pomoci a účasti na kulturních a vzdělávacích aktivitách
- prolamování bariér a ostychu mezi světem zdravých a zdravotně postižených
- dialog se zástupci státní správy a samosprávy, zákonodárných orgánů a zdravotních pojišťoven ve prospěch péče o dlouhodobě nemocné

Naše priority

- hodnota lidského života
- pomoc člověku
- tolerance, respekt a rovné příležitosti
- týmová práce
- důvěra
- domácí přátelská atmosféra
- profesionální péče zahrnující veškeré aspekty potřeb člověka
- vytrvalost a odvaha

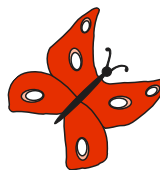

O roztroušené skleróze

Roztroušená skleróza (RS) je nemoc, která se začíná znenadání projevovat ve věku mezi 20. a 40. rokem života. Jde o jedno z nejvážnějších neurologických onemocnění, na které není dosud znám žádný opravdu účinný lék. Závažným poškozením nervového systému postupně dochází k nehybnosti nohou a rukou, ztrátě zraku atd., to vše při zachování duševních schopností. Většina takto postižených lidí se stahuje do ústraní a ocitá se v izolaci, svobodní zůstávají jen se stárnoucími rodiči, u ženatých a vdaných mnohdy dochází k rozpadu manželství. Jejich situace je v naší zemi velmi nedostatečně řešena. Tito vesměs mladí lidé se ocitají v domovech důchodců nebo putují z jedné léčebny do druhé. Domov svatého Josefa nabízí lidem nemocným roztroušenou sklerózou důstojné řešení jejich nelehké životní situace.

Současnost

V současné době pečujeme o uživatele na 3 odděleních, každé má kapacitu 14 lůžek. O uživatele se stará vyškolený zdravotnický a ošetrovatelský tým pracovníků 24 hod. denně. Odbornou péčí se maximálně snažíme sladit s atmosférou domova.

- oddělení pro trvalý pobyt – pro nemocné, kterým chybí funkční rodinné zázemí a jsou odkázáni na cizí pomoc
- oddělení pro rehabilitační pobyt – na 2 až 3 měsíce, důraz je kladen na rehabilitaci a nácvik sebeobsluhy
- oddělení pro krátkodobý pobyt – pobyt na 1 až 3 týdny zaměřen na rehabilitaci, je zejména pro nemocné v domácím ošetřování.



Terapeutické programy a volnočasové aktivity

Kromě základní péče rozvíjíme také širokou škálu terapeutických programů a volnočasových aktivit, které napomáhají nemocným uvědomit si svou vlastní hodnotu a aktivně se zapojit do svého léčebného procesu. V roce 2005 probíhaly tyto programy:

- psychoterapie (pravidelně 1x týdně)
- arteterapie (2x týdně, prodejem výrobků se dílna snaží pokrývat náklady na provoz)
- duchovní doprovod (1x týdně dochází kněz k rozhovorům s uživateli, 1x týdně je v DSJ mše svatá).

Několikrát v roce klienti aktivně vystupují v divadelním představení. Po celý rok jezdíme na výlety do blízkého okolí. Oblíbenými cíli jsou hospital Kuks, ZOO, Braunův Betlém, Babiččino údolí. Občas se vypravíme za kulturou do Hradce Králové, Dvora Králové či Jaroměře. Kulturní zážitky nabízíme také v domově (viz. dále). Příjemné chvíle trávíme v parku, kde v létě cvičíme rehabilitaci, obědváme, opékáme večeři, hrajeme na kytaru a zpíváme. Dochází zde k přirozenému setkávání obyvatel vesnice a našich uživatelů.

O blaho 42 uživatelů se stará:

- 15 zdravotních sester (13 úvazků)
- 22 ošetřovatelů (21,5 úvazků)
- 6 fyzioterapeutů + 1 pracovník vodoléčby
- 5 lékařů (1,5 úvazku)
- 1 ergoterapeutka
- 4 uklízečky (2,25 úvazku)
- 4 kuchařky (2,2 úvazku)
- 2 prادلeny (1,6 úvazku)
- 1 údržbář
- 1 zahradník
- a na stránce č. 42 uvedení vedoucí a administrativní pracovníci



Obložnost (%)	2002	2003	2004	2005
Leden	38,0	91,5	97,6	82,9
Únor	92,6	94,9	100,0	79,4
Březen	89,4	97,9	100,0	67,7
Duben	94,5	95,2	100,0	64,7
Květen	82,7	97,4	81,5	81,3
Červen	93,6	96,7	95,1	95,1
Červenec	91,5	98,6	96,2	99,5
Srpen	90,3	99,5	94,2	95,0
Září	96,2	97,9	74,8	85,8
Říjen	95,9	97,7	76,2	81,6
Listopad	93,1	96,2	71,4	80,2
Prosinec	87,6	100,0	84,1	71,7

Přehled přijatých uživatelů dle krajů (počet v r.)	2002	2003	2004	2005
Praha	18	14	32	33
Středočeský kraj	13	22	37	43
Jihočeský kraj	0	2	6	7
Plzeňský kraj	0	3	1	3
Karlovarský kraj	0	1	1	1
Ústecký kraj	2	2	4	3
Liberecký kraj	3	10	9	9
Královéhradecký kraj	33	32	44	39
Pardubický kraj	9	14	22	22
Kraj Vysočina	6	4	6	6
Jihomoravský kraj	3	3	6	6
Olomoucký kraj	1	3	6	10
Moravskoslezský kraj	0	1	1	3
Zlínský kraj	4	3	3	2
Celkem	92	114	178	187

Věkové rozložení uživatelů

věk uživatelů	21 – 30	31 – 40	41 – 50	51 – 60	61 – 70	71 – 80	81 - 90	91 - 100
počet uživatelů	5	18	57	70	30	4	1	2

Počet uživatelů dle délky pobytu

do 14 dnů	do 1 měsíce	do 2 měsíců
21	53	113

Celkem bylo za r. 2005 hospitalizováno 187 uživatelů, z toho 116 žen a 71 mužů.
Do nového roku přešlo 11 uživatelů přechodných pobytů a 14 uživatelů trvalých pobytů.
Průměrný věk uživatelů přechodných pobytů za r. 2005 je 52 let.

Edukační centrum

Semináře: MSM – regionální vzdělávací seminář pro zdravotníky zaměřený na RS

Stáže: 87 stážistů, 550 stážových dnů

Exkurze: 18 skupin v celkovém počtu 400 lidí

V roce 2005 v Domově proběhly cestopisné přednášky, literární setkání, koncerty, divadelní a loutková představení, představení dětí ze základních škol ze Dvora Králové a Jaroměře.
Další významnou aktivitou je pořádání benefičních akcí na podporu Domova.

Přehled benefičních akcí

Tříkrálová sbírka	115 717,- Kč	transportní zařízení ERILENS
Novoroční benefiční koncert	24 641,- Kč	transportní zařízení ERILENS
Naděje pro Josefa	120 385,- Kč	transportní zařízení ERILENS
Svatoanenské slavnosti 2005	78 240,- Kč	transportní zařízení ERILENS
Koncert irské hudby COISCÉM	37 599,- Kč	transportní zařízení ERILENS

Park a Dům v Zahradě

Součástí areálu DSJ je též park, jenž se rozkládá na ploše 1,6 ha. Je zařazen do kategorie přírodně krajinářských parků, kde jsou dendrologicky významné dřeviny o stáří více jak 100 let a stavby tzv. malé zahradní architektury. V roce 1996 byl park registrován jako významný krajinný prvek. Park slouží nejen uživatelům DSJ (mohou zde trávit volný čas, cvičit, obědvat, shlédnout různá kulturní vystoupení apod.), ale i všem obyvatelům obce a ostatním návštěvníkům. K parku náleží Dům v Zahradě, který je částečně zrekonstruován na 2 bezbariérové chráněné byty pro stárnoucí rodiče a jejich dospělé děti, nebo pro životní partnery, z nichž má jeden zdravotní postižení. Součástí parku je i užitková zahrada, kde se ekologicky pěstuje zelenina a bylinky pro potřeby Domova a květiny pro výzdobu areálu i všech oddělení.

Svatoanenské zahradní slavnosti

Vyvrcholením kulturních aktivit jsou každoroční Svatoanenské zahradní slavnosti (vždy v sobotu po sv. Anně 26. 7.). Je to největší prezentační a zároveň benefiční akce, která oslovuje širokou veřejnost a seznamuje ji s činností Domova sv. Josefa. Všem návštěvníkům je nabídnut pestrý kulturní program po celé odpoledne a večer (poutní mše svatá, koncerty, divadla, loutková představení, jarmark chráněných dílen a řemesel, dětský koutek). Slavnosti se konají v celém areálu Domova včetně parku, nádvoří a kostela sv. Anny, všechny prostory jsou samozřejmě bezbariérové. Pokaždé je pro ně typická přátelská a pokojná atmosféra, která dává mnoho příležitostí ke krásným setkáním a seznámením i výměně zkušeností. Slavnosti nám vždy přivádějí nové dobrovolníky a dárce.

Spolupráce s dobrovolníky

Pro neziskovou organizaci je nezbytná pomoc dobrovolníků. Kontakt s dobrovolníky jsme navázali již od počátku a spolupráce s nimi se stále rozvíjí. Nadále úspěšně pokračuje spolupráce s dobrovolnickým centrem Arnika ve Dvoře Králové n. L. Přibývají také pomocníci na oddělení, jako doprovody na výlety a procházky, na nákupy, ale také v zahradě a parku a při organizování kulturních akcí. Někteří našim uživatelům věnují svůj čas pravidelně 1x – 2x týdně, jiní přijdou pomoci několikrát za rok.

Přehled dobrovolníků

Pravidelní	19
Občasní	10
Jednorázoví	30

Za 5 let provozu máme v databázi více než 50 dobrovolníků.

Jako výraz toho, jak moc si pomoci dobrovolníků vážíme, pořádáme setkání dobrovolníků s občerstvením nebo opékáním u táboráku a poděkováním za jejich účast na rozvoji a fungování Domova.

Pro Domov sv. Josefa je velmi důležité rozšiřovat a upevňovat škálu finančních zdrojů. Peníze získáváme jednak díky projektům z grantových programů zejména Ministerstva práce a sociálních věcí, Ministerstva zdravotnictví, Královéhradeckého kraje a Evropské unie, žádostmi na městských úřadech a nadacích, a jednak oslovováním dárců, sponzorů, pořádáním benefičních akcí a podobně a také platbami od zdravotních pojišťoven, které pokryly přibližně 50% nákladů na provoz oddělení pro přechodné pobyty.

Spolupráce s dárci a firmami

Kromě dotací ze státního rozpočtu, příspěvků od nadací a benefičních akcí jsme získali řadu nových dárců a přispívajících firem.. Naše databáze dárců čítala na konci roku 2005 přibližně 3500 jmen. I díky těmto dárcům se nám podařilo v květnu 2005 dokončit rekonstrukci fasády a střechy budovy DSJ.



Oficiální sponzorem Domova se od roku 2004 stala firma MSM, spol.s r.o., Příbram se svými pomůckami pro inkontinenci Attends, které jsme vděční nejen za finanční a hmotou pomoc, ale i za rozsáhlou propagaci a podporu našich aktivit.



Dárci jednoho dne

ABK - Pardubice a.s. ■ ACI-AUTO COMP. INTER s.r.o., Praha ■ AGRO Choceň a.s. ■ Agrodružstvo Libčany ■ Agropol Group, a.s. Praha ■ ALUROL, s.r.o. Nové Město n. Metují ■ ATE CR, a.s. Praha ■ ATMOS, Bělá p. Bezdězem ■ Barter Czech, s.r.o. Praha ■ Biofaktory, s.r.o., Praha ■ Bramac, s.r.o. Praha ■ ČEPS, a.s. Praha ■ Eli Lilly ČR, s.r.o. Praha ■ Exportní gar. a poj. spol., a.s. Praha ■ Flair, a.s. Praha ■ FORTA, s.r.o. Praha ■ Granát, d.u.v. Turnov ■ Cheming, a.s. Pardubice ■ Imumed, s.r.o. Praha ■ International Power Opatovice, a.s. ■ Jednota Dvůr Králové n. L. ■ Jednota, s.d. Hlinsko v Čechách ■ Labeta, s.r.o. Chrudim ■ Meibes, s.r.o. Praha ■ PIS PROJEKTSERVIS, s.r.o. Jaroměř ■ Pivovar Pardubice, a.s. ■ PRAGER-STAHN HANDEL, s.r.o. Praha ■ PRO.MED.CS Praha, a.s. ■ QUALITEST, s.r.o. Pardubice ■ SANIZ, s.r.o. Liberec ■ SGJW Hradec Králové, s.r.o. ■ Správní byt. družstvo Nový Domov, Praha ■ Springer Media CZ, s.r.o. Praha ■ SURPMO, a.s. Praha ■ Svoboda Dušan, Brno ■ TNS AISA, s.r.o. Praha ■ Transportservis, s.r.o. Beroun ■ TSS, s.r.o. Třebechovice p. O. ■ Velteko, s.r.o. Vlašim ■ Výzkumný ústav piv. a slad., a.s. Praha ■ WASTECH, a.s. Praha ■ ZPA CZ, s.r.o. Trutnov

Projekt Dárcovství jednoho dne je založen na faktu, že každý den nám na zajištění provozu DSJ (po odečtení plateb od zdravotních pojišťoven, státu, klientů atd). chybí částka 8.000,- Kč. Výše uvedené firmy zaplatily část dne nebo i několik dnů podle svých finančních možností.

Ostatní významní dárci (s darem nad 10 tis. Kč):

Amos Typograf. studio, s.r.o. Praha ■ Česká pojišťovna, a.s. Praha ■ Diecézní charita Hradec Králové ■ Dostál Josef ■ Doubravská Marie ■ FCC-První česká proj. a stavební, a.s. Praha ■ Goliášová Bronislava ■ IDEA, s.r.o. Praha ■ Isolit Bravo, s.r.o. Jablonné n. Orlicí ■ Jídelní a lůžkové vozy, a.s. Praha ■ Kašpar Jan, Ústí n. Orlicí ■ Kimberly – Clark, s.r.o. Jaroměř ■ Kinský František Kostelec n. Orlicí ■ Králová Eva ■ Maba, s.r.o. Praha ■ Marázová Jarmila, Břeclav ■ Nadace Divoké Husy, Praha ■ Nadace Via, Praha ■ Nadační fond nadaných, Jablonné n. Orlicí ■ Nadační fond Zlatá Praha, Praha ■ Novotný Vladimír ■ Porkert Jan, Hradec Králové ■ Poulová Jana, Černošice ■ REPARE Trutnov, s.r.o. ■ ROHDE&SCHWARZ Praha, s.r.o. ■ Ryčl Ondřej, Nová Ves p. Pleší ■ SUDOP Praha a.s. ■ Šimeček Jaroslav, Předměřice ■ TMT, s.r.o. Chrudim ■ ŽIVOT 90, Praha

Významně nás podpořila rovněž tato města a obce (s darem nad 5 tis. Kč):

Broumov ■ Dvůr Králové n.L. ■ Hradec Králové ■ Chlumec n. Cidlinou ■ Jaroměř ■ Kolín ■ Solnice ■ Třebechovice p. O. ■ Měst. část Praha 1 ■ Měst. část Praha 17 ■ Doubravice

EU – NROS - Modelový projekt Chráněného bydlení – Dům v Zahradě

Modelový projekt rezidentní péče pro seniory a jejich dospělé děti se zdravotním postižením formou chráněného bydlení.

Cílem tohoto projektu, podpořeného EU v rámci rozpočtové linie Phare CZ2002/000-282.02.01, relokace, bylo zjistiť rezidentní péči stárnoucím rodičům a jejich dospělým dětem, nebo životním partnerům, z nichž má jeden zdravotní postižení. Tato péče navazuje na široký komplex služeb Domova svatého Josefa (DSJ) a poskytuje uživatelům chráněného bydlení zdravotní, sociální a kulturní podporu (asistenční ošetrovatelská péče, fyzioterapie, možnost donášení jídla a praní, volnočasové aktivity,...). V rámci aktivit DSJ je obyvateľům Domu v Zahradě umožněna aktivní účast na utváření mikroregionu. Jde o modelový projekt, proto získané zkušenosti chceme předávat dalším NNO i jiným institucím prostřednictvím stáží, exkurzí, konzultací, webových stránek, letáků a tiskových zpráv.

Podpořené projekty v roce 2005

MPSV	provozní dotace
Královéhradecký kraj	provozní dotace
Královéhradecký kraj	rekonstrukce bývalé oranžerie
Královéhradecký kraj	investiční dotace – dokončení opravy střechy a fasády
Státní fond životního prostředí	dokončení rekonstrukce zeleně u DSJ a v parku
Ministerstvo zdravotnictví	volnočasové aktivity
Nadace Divoké husy	transportní a zvedací zařízení ERILENS
Tříkrálová sbírka	transportní a zvedací zařízení ERILENS



Co chystáme v příštím roce

Dokončíme zavádění Standardů kvality sociálních služeb Královéhradeckého kraje se zaměřením na cílovou skupinu - osoby se zdravotním postižením. Rádi bychom se pokusili získat prostředky na pokračování obnovy Domu v Zahradě, což zahrnuje dokončení rekonstrukce oranžerie, vnějšího pláště, střechy a ubytování pro stážisty. Chceme pokračovat v terénních úpravách kolem Domova, které by umožnily našim uživatelům více prostoru pro neomezený pohyb. Na jaře roku 2006 dojde k otevření nového střediska Oblastní charity Červený Kostelec - Chráněné dílny kuchyně, která zajistí obědy pro uživatele Domova a veřejnost z okolí.

Všem, kteří nás jakýmkoliv způsobem podporují, ať už finančně, dobrovolnou pomocí nebo duchovně či morálně, upřímně děkujeme. Každý střípek pomoci je součástí jedinečné mozaiky lidského společenství a poslání našeho Domova.



Domov svatého Josefa

Žireč 1
544 04 Dvůr Králové n. L.

tel.: 499 628 500
fax: 499 628 501



e-mail: sekretariat@zirec.hospic.cz
web: <http://www.domovsvatehojosefa.cz>

vedoucí: Mgr. et Mgr. Lukáš Holub, 499 628 502, holub@zirec.hospic.cz
asistentka vedoucího: Kateřina Petříková, 499 628 500, petrikova@zirec.hospic.cz
lékařka: MUDr. Helena Pavlová, 499 628 504, pavlova@zirec.hospic.cz
vrchní sestra: Iva Valerová, 499 628 503, valerova@zirec.hospic.cz
staniční sestra: Bohuslava Vlková, 499 628 526, vlkova@zirec.hospic.cz
sociální pracovnice: DiS. Jana Rýdlová, 499 628 505, rydlova@zirec.hospic.cz
fundraising + P.R.: Ing. Dagmar Flosová, 499 628 508, flosova@zirec.hospic.cz
Romana Dostálová, 499 628 537, dostalova@zirec.hospic.cz
účetní: Ing. Zdeněk Petira, 499 628 506, petira@zirec.hospic.cz

Příspěvkové konto na provoz a rekonstrukci Domova sv. Josefa:

Bankovní spojení - KB Červený Kostelec
Č. účtu: 78-8832560277/0100, var.s. 7000





Naše činnost

Chráněné dílny u sv. Anny v Žirči při Domově sv. Josefa byly založeny koncem roku 2005 jako zatím nejmladší středisko Oblastní charity Červený Kostelec s cílem zaměstnávání osob se zdravotním postižením. V současné době jsou v provozu 3 samostatná chráněná pracoviště – „umělecko-tvořivá chráněná dílna“ zaměřená na výrobu drobných předmětů, „počítačová chráněná dílna“ tvořící webové stránky, prezentace apod. a chráněné pracoviště „bufet“ určené pro prodej občerstvení, ve kterých pracuje 13 osob se ZP.

K těmto chráněným pracovištím přibudou v roce 2006 další dvě chráněné dílny – „chráněná dílna kuchyň a prodejna“ a „chráněná dílna skleník-zahradnictví“, kde vznikne dalších 7 pracovních míst pro osoby se ZP a 3 místa pro osoby bez postižení. Předpokladem pro vznik těchto chráněných pracovišť je rekonstrukce a stavební úpravy objektu bývalé Jednoty v Žirči a rekonstrukce skleníku při DSJ, které byly zahájeny na podzim roku 2005.

Cílem projektu je vytvoření 5 samostatných chráněných pracovišť s celkem 19 pracovními místy - 16 pracovních míst je plánováno pro osoby se ZP a 3 místa jsou pro osoby bez postižení. Pracovní místa jsou přepočtena na plné úvazky, neboť v případě zaměstnávání osob se ZP jsou uvažovány především úvazky částečné.

Projekty

Chráněné dílny jsou podpořeny v rámci dvou projektů financovaných z prostředků EU (PHARE 2003 RLZ a SROP) a státního rozpočtu ČR.

První z projektů má název Chráněné dílny při Domově sv. Josefa v Žirči. Je podpořen v rámci opatření 3.1 SROP a jeho cílem je investiční část přípravy chráněných dílen spojená s rekonstrukcí potřebných budov a prostor a pořízení vybavení dílen.

Druhý projekt má název Zvýšení zaměstnanosti osob se zdravotním postižením. Je podpořen z prostředků Phare v rámci opatření 2.1 OP RLZ. Posláním projektu je pomoc při zaměstnávání a sociální integraci nezaměstnaných osob se zdravotním postižením v královédvorském regionu a podpora rozvoje lidských zdrojů v tomto regionu. Cílem projektu je zahájení provozu chráněných dílen (nábor zaměstnanců, otevření dílen a po určitou dobu i jejich provoz).



Chráněné dílny u sv. Anny

Žireč 1
544 04 Dvůr Králové nad Labem

tel.: 499 628 536
fax: 499 628 501
www.ochck.cz

vedoucí střediska: Ing. Jana Řezníčková, 499 628 536, 731 598 829, reznickova@zirec.hospic.cz
vedoucí umělecko-tvořivé CHD: Blanka Špačková, 499 628 533, spackova@zirec.hospic.cz

Příspěvkové konto na provoz a rozvoj:

Číslo účtu: 35-6391060277/0100



PŘEHLED HOSPODAŘENÍ CELÉ ORGANIZACE VČETNĚ STŘEDISEK

	rok 2003	rok 2004	rok 2005
Název	v tis. Kč	v tis. Kč	v tis. Kč
Tržby za vlastní výrobky a služby	5641	7036	7738
Tržby od zdravotních pojišťoven	13645	16994	17756
Tržby z prodeje DHIM			93
Provozní dotace ze státního rozpočtu	15870	8635	4649
Provozní dotace z krajů	1364	6934	9099
Provozní dotace z měst a obcí	1380	1190	1942
Granty ze zahraničí	3320	2800	3085
Přijaté příspěvky	4594	6577	9764
Ostatní výnosy	75	702	2514
Výnosy celkem	45889	50868	56640
Spotřeba materiálu a energie	13311	8964	9467
Náklady na nakupované služby	4013	5579	5518
Mzdové náklady	18390	22100	24778
Náklady na sociální a zdrav. pojištění	6071	7350	8363
Sociální náklady	378	249	0
Daně a poplatky	4	41	45
Odpisy nehmotného IM, HIM, prodaný majetek	3164	4655	6024
Ostatní náklady	555	1761	2255
Náklady celkem	45886	50699	56488
Zisk (+), Ztráta (-)	+ 3	+ 169	+ 152

Středisko	Náklady v % rok 2005
Hospic Anežky České - lůžková část	34,9%
Domov sv. Josefa	44,8%
Háčko	7,3%
CHPS	6,8%
CHOS	3,4%
Chráněné dílny	0,9%
Zisková činnost	1,9%

Zpráva nezávislého auditora o ověření účetní závěrky a hospodaření k 31.12. 2005

Organizace, u níž bylo ověření provedeno:

Oblastní charita Červený Kostelec - nestátní zdravotnické zařízení,
na adrese 5. května 1170, 549 41 Červený Kostelec,
registrováno: Okresní úřad Náchod, č.j.255/1995/Zdrav.
IČO: 48623814

Audit proveden v době: 1. 3. 2006 – 5. 4. 2006

Datum předání zprávy: 10. 4. 2006

Auditor: Ing. Antonín Falta, číslo osvědčení KAČR 0752, Zahradní 339, 547 01 Náchod – Běloves
Ověření bylo provedeno na základě objednávky Ing. Miroslava Wajsara, ředitele organizace.

Ověřil jsem přiloženou účetní závěrku k 31. 12. 2005 organizace Oblastní charita Červený Kostelec, nestátní zdravotnické zařízení, Červený Kostelec, identifikované v této účetní závěrce. Za sestavení této účetní závěrky je zodpovědné vedení organizace. Mým úkolem je vydat na základě provedeného auditu výrok k této účetní závěrce.

Audit jsem provedl v souladu se zákonem o auditorech a Mezinárodními auditorskými standardy a souvisejícími aplikačními doložkami Komory auditorů České republiky. Tyto standardy vyžadují, aby auditor naplánoval a provedl audit tak, aby získal přiměřenou jistotu, že účetní závěrka neobsahuje významné nesprávnosti. Audit zahrnuje výběrovým způsobem provedené ověření úplnosti a průkaznosti částek a informací uvedených v účetní závěrce. Audit též zahrnuje posouzení použitých účetních metod a významných odhadů provedených vedením a dále zhodnocení vypovídací schopnosti účetní závěrky. Jsem přesvědčen, že provedený audit poskytuje přiměřený podklad pro vyjádření výroku auditora.

Podle mého názoru účetní závěrka ve všech významných ohledech podává věrný a poctivý obraz aktiv, pasiv a finanční situace organizace Oblastní charita Červený Kostelec k 31. 12. 2005 a náklady, výnosy a výsledek hospodaření za rok 2005 v souladu s předpisy platnými v České republice.

V Náchodě dne 6. dubna 2006

Součástí zprávy je příloha. Zpráva byla vyhotovena ve třech stejnopisech, z nichž dva byly předány objednateli, jeden je založen ve spisu auditora.

PODĚKOVÁNÍ

Vážení přátelé a příznivci Oblastní charity Červený Kostelec!

Vděčnost dotváří osobní vztah dvou konkrétních lidí a je odpovědí obdarovaného dárci. Vážíme si každé, i sebemenší Vaší podpory, kterou prostřednictvím naší organizace poskytnete jednotlivému pacientovi na hospicovém lůžku nebo pacientům s roztroušenou mozkomíšní sklerózou či dalším potřebným, o které se staráme.

Bohužel zde nemůžeme poděkovat každému z Vás jednotlivě, neboť rodina příznivců naší organizace za 10 let provozu čítá velkou řadu jmen jednotlivců a firem. Věříme, že Váš osobní vztah k nemocným pomůže vytvářet ve Vašem životě prostor, který Vám dává šanci ...



Pečovatelkám

Často je potkáváme
s taškou nákupů -
s kytičkou k svátku,
s hlavou schýlenou starostmi
co dobrého druhému dát.

Co na ně práce čeká
v pečovatelské službě -
co stařenkám po chuti
a po radosti,
které už na ně čekají -
z okna vyhlížejí
či na lůžku tiše bdí
a těší se na příchod přítele.

Těší se na chvíli nevšední
byť i krátkou,
na chvíli potřebnou
pro starou matku - otce,
kterým už na světě mnoho nezbývá
a na které snad
už ani vlastní děti čas nemají.

Je mezi námi mnoho dobrých lidí
a jim v té první řadě velký dík -
dík za lásku - jejich obětavost
a hlavně za ten čas,
kterým nešetří.

Tak až je někdy potkáte,
nešetřte úsměvem
a vzkazte pozdrav těm,
kteří už na ně čekají.

Spokojená klientka pečovatelské služby





Motiv obálky ztvárnili zaměstnanci Chráněné dílny u sv. Anny v Žirči.



Tato výroční zpráva je vytištěna s laskavou finanční pomocí Evropské unie z programu Phare 2003 RLZ, českého státního rozpočtu a trutnovské tiskárny PRATR.

Grafická úprava: Filip Faun Vancela R – AGENTURA s. r. o. Hostinné

Tisk: Tiskárna PRATR Trutnov

Fotografie: archiv Oblastní charity Červený Kostelec

Vydáno v roce 2006 v nákladu 500 výtisků.